

ด่วนที่สุด

ที่ ศธ ๐๔๐๐๑/ว ๑๕๒๗



สำนักงานคณะกรรมการการศึกษาขั้นพื้นฐาน
กระทรวงศึกษาธิการ กทม. ๑๐๓๐๐

๗๐ มิถุนายน ๒๕๕๘

เรื่อง ขอความร่วมมือในการดำเนินมาตรการป้องกันควบคุมโรคไข้เลือดออกในสถานศึกษา

เรียน ผู้อำนวยการสำนักงานเขตพื้นที่การศึกษาประถมศึกษา/ผู้อำนวยการสำนักงานเขตพื้นที่การศึกษา
มัธยมศึกษา ทุกเขตพื้นที่การศึกษา และผู้อำนวยการสำนักบริหารงานการศึกษาพิเศษ

สิ่งที่ส่งมาด้วย เอกสารสถานการณ์โรคไข้เลือดออก

ด้วยกระทรวงสาธารณสุข แจ้งว่า ตามข้อมูลเฝ้าระวังโรคไข้เลือดออก ตั้งแต่วันที่ ๑ มกราคม - ๑๒ พฤษภาคม ๒๕๕๘ พบผู้ป่วยไข้เลือดออกสะสมรวม ๑๐,๕๐๔ ราย สูงกว่าปี พ.ศ. ๒๕๕๗ ณ ช่วงเวลาเดียวกัน ร้อยละ ๕๒.๐๓ (๑.๕๒ เท่า) ผู้ป่วยเสียชีวิตแล้ว ๘ ราย ผู้ป่วยส่วนใหญ่อยู่ในกลุ่มวัยเรียน พบมากในช่วงอายุ ๕ - ๒๔ ปี ซึ่งเมื่อเริ่มเข้าฤดูฝนคาดการณ์ว่าจะมีจำนวนผู้ป่วยเพิ่มขึ้น เนื่องจากฝนตกมากทำให้เพิ่มแหล่งเพาะพันธุ์ยุงลายตามธรรมชาติและในภาชนะเก็บน้ำที่ไม่มิดชิด ในการนี้สำนักงานปลัดกระทรวงศึกษาธิการ จึงขอความร่วมมือประสานให้สถานศึกษาทุกระดับทั่วประเทศ ดำเนินการเฝ้าระวังป้องกันควบคุมโรคไข้เลือดออกอย่างเข้มข้น เพื่อป้องกันการเกิดโรคในกลุ่มนักเรียน นักศึกษา และบุคลากร รวมทั้งช่วยลดความรุนแรงของโรคไข้เลือดออกไม่ให้ระบาดไปในวงกว้าง ดังนี้

๑. เฝ้าระวังการเจ็บป่วย หากพบว่านักเรียน/บุคลากร มีไข้สูงให้สงสัยอาจเป็นโรคไข้เลือดออก ควรแนะนำให้หายากันยุงและหยุดเรียน พร้อมแจ้งโรงพยาบาลส่งเสริมสุขภาพตำบลหรือหน่วยงานสาธารณสุขของรัฐใกล้เคียง เพื่อดำเนินการควบคุมโรค รวมทั้งสื่อสารไปยังผู้ปกครองนักเรียนให้เฝ้าระวังบุตรหลานของตนเองอาจป่วยเป็นโรคไข้เลือดออก โดยเฉพาะถ้ามีไข้สูง ๒ วัน แล้วอาการไม่ดีขึ้นให้รีบไปพบแพทย์

๒. จัดการสิ่งแวดล้อมในห้องเรียนและบริเวณโดยรอบสถานศึกษาให้ปลอดโปร่ง เพื่อไม่ให้ยุงลายมาอาศัยเกาะพัก และจัดการภาชนะต่างๆ ให้ปลอดลูกน้ำยุงลาย เช่น การปิดภาชนะขังน้ำให้มิดชิด การใช้ทรายกำจัดลูกน้ำกับภาชนะที่ไม่สามารถปิดฝาได้ การเปลี่ยนน้ำในแจกันทุกสัปดาห์ การจัดเวรให้นักเรียนสำรวจและกำจัดแหล่งเพาะพันธุ์ลูกน้ำยุงลายทุกสัปดาห์ เป็นต้น

๓. จัดกิจกรรมสัปดาห์การณรงค์กำจัดแหล่งเพาะพันธุ์ลูกน้ำยุงลาย (big cleaning day) ในสถานศึกษาและบริเวณรอบสถานศึกษา อย่างน้อยเดือนละ ๑ ครั้ง พร้อมให้ความรู้และประชาสัมพันธ์ให้กับนักเรียนและผู้ปกครอง เรื่องไข้เลือดออก เช่น จัดบอร์ด เสียงตามสาย ให้ความรู้หน้าเสาธง โดยเน้นเรื่องการจัดการสิ่งแวดล้อมไม่ให้แหล่งเพาะพันธุ์ลูกน้ำยุงลาย และการดูแลป้องกันตนเองไม่ให้ถูกยุงกัด

รายละเอียดดังแนบ

/ ดังนั้น ...

ลงทะเบียนรับผ่านระบบ สพป.สป.2
เลขที่รับ 8463 วันที่ 1 - ก.ค. 2558
เวลา 09.09 น.
() กง. (x) อก. () บค. () นผ.
() สศ. () สข. () ศน. () ศสน.

ดังนั้น เพื่อความไม่ประมาทจึงขอความร่วมมือสำนักงานเขตพื้นที่การศึกษาประถมศึกษา สำนักงานเขตพื้นที่การศึกษามัธยมศึกษา ทุกเขตพื้นที่การศึกษา และสำนักบริหารงานการศึกษาพิเศษ เตรียมความพร้อม ในการป้องกันโรค ประชาสัมพันธ์สถานการณ์ของโรค แนวทางการดำเนินมาตรการป้องกันควบคุมโรคใช้เลือดออก ในสถานศึกษา ให้ครูอาจารย์ บุคลากรทางการศึกษา นักเรียนในสถานศึกษา ทราบอย่างทั่วถึงต่อไป สอบถามรายละเอียด เพิ่มเติมได้ที่ สำนักโรคติดต่อฯ โดยแมลง กรมควบคุมโรค กระทรวงสาธารณสุข ๘๘/๒๑ ถนนติวานนท์ ตำบลตลาดขวัญ อำเภอเมือง จังหวัดนนทบุรี ๑๑๐๐๐ หรือ กลุ่มงานเฝ้าระวังและเทคโนโลยีสารสนเทศ กรมควบคุมโรค กระทรวงสาธารณสุข ถนนติวานนท์ ตำบลตลาดขวัญ อำเภอเมือง จังหวัดนนทบุรี ๑๑๐๐๐ โทรศัพท์ ๐ ๒๕๕๐ ๓๑๐๓ อีเมล : thaiabd.it@gmail.com

จึงเรียนมาเพื่อพิจารณาดำเนินการ ขอขอบคุณมา ณ โอกาสนี้

ขอแสดงความนับถือ



(นายเอก รัตตปิยะภาทรณี)

ผู้อำนวยการเทคโนโลยีเพื่อการเรียนการสอน ปฏิบัติราชการแทน
เจ้าอาวาสวัดธรรมการการศึกษาพื้นที่ฐาน

สำนักอำนวยการ

กลุ่มส่งเสริมและพัฒนากองทุนการศึกษา

โทร. ๐ ๒๒๘๘ ๕๕๘๑

โทรสาร ๐ ๒๒๘๘ ๕๕๗๑



สถานการณ์โรคไข้เลือดออก

ประจำสัปดาห์ที่ 18 ปี 2558

(ข้อมูล ณ วันที่ 12 พฤษภาคม 2558)

	2558	2557	2556	2555	2554
ป่วย (ราย)	10,504	6,909	32,375	10,104	12,066
ตาย (ราย)	8	4	37	7	7
อัตราป่วยต่อแสน	16.13	10.78	50.53	15.72	18.86
อัตราป่วยตาย(%)	0.08	0.06	0.11	0.07	0.06

ณ ช่วงเวลาเดียวกัน ปี 2558 มีรายงานผู้ป่วยมากกว่าปี 2557 ร้อยละ 52.03 (1.52 เท่า)

แผนภูมิที่ 1 จำนวนผู้ป่วยโรคไข้เลือดออกสะสมจำแนกรายเดือน ปี 2558

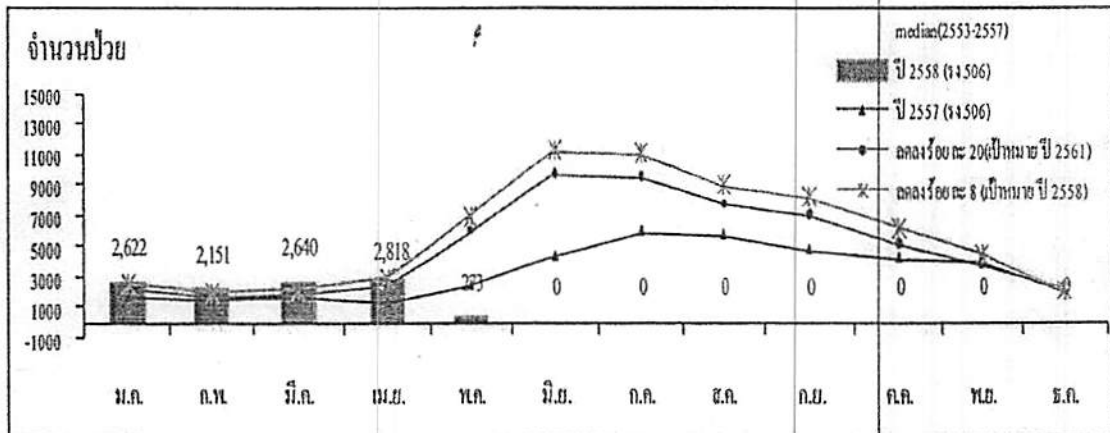

ที่มา : ระบบรายงานการเฝ้าระวังโรค 506 สำนักโรคติดต่ออุบัติใหม่ กรมควบคุมโรค

จัดทำโดย... กลุ่มโรคติดต่อ สำนักโรคติดต่ออุบัติใหม่ โดยแมลง
กรมควบคุมโรค กระทรวงสาธารณสุข
โทร. 0-2590-3104-5 โทรสาร. 0-2591-8433
www.thaijvd.org

สุขภาพดี
เริ่มต้นที่นี่

สถานการณ์โรคไข้เลือดออกในประเทศไทย ปี 2558

ข้อมูล ณ วันที่ 12 พฤษภาคม 2558

1	จำนวนผู้ป่วยสะสม	10,504	ราย
2	จำนวนผู้ป่วยเสียชีวิต	8	ราย
3	อัตราป่วยต่อประชากรแสนคน	16.13	
4	อัตราตายต่อประชากรแสนคน	0.01	
5	อัตราป่วยตายน้อยละ	0.08	

สถานการณ์โรคไข้เลือดออกจำแนกรายภาค

ภาค	ผู้ป่วย (ราย)	ผู้ป่วยตาย (ราย)	อัตราป่วย (ต่อประชากรแสน คน)	อัตราตาย (ต่อประชากรแสนคน)	อัตราป่วยตาย (ร้อยละ)
1 เหนือ	976	0	8.01	0.00	0.00
2 ตะวันออกเฉียงเหนือ	1,222	1	5.59	0.00	0.08
3 กลาง	6,512	6	29.75	0.03	0.09
4 ใต้	1,794	1	19.48	0.01	0.06
รวมทั้งประเทศ	10,504	8	16.13	0.01	0.08

สถานการณ์โรคไข้เลือดออกจำแนกตามเครือข่ายบริการและกรุงเทพมหานคร

เครือข่าย บริการ	จำนวนป่วย (ราย)	จำนวนตาย (ราย)	อัตราป่วย (ต่อประชากรแสนคน)	อัตราตาย (ต่อประชากรแสนคน)	อัตราป่วยตาย (ร้อยละ)	ประชากร
1	190	0	3.33	0.00	0.00	5,709,443
2	313	0	9.05	0.00	0.00	3,457,208
3	473	0	15.70	0.00	0.00	3,012,283
4	944	1	18.17	0.02	0.11	5,196,419
5	1,914	1	37.04	0.02	0.05	5,166,914
6	1,746	4	29.92	0.07	0.23	5,836,407
7	260	0	5.15	0.00	0.00	5,043,862
8	114	0	2.07	0.00	0.00	5,501,453
9	496	0	7.37	0.00	0.00	6,728,450
10	352	1	7.70	0.02	0.28	4,571,489
11	1,041	1	23.86	0.02	0.10	4,362,467
12	753	0	15.54	0.00	0.00	4,846,037
กทม.	1,908	0	33.52	0.00	0.00	5,692,284
รวม	10,504	8	16.13	0.01	0.08	65,124,716



สถานการณ์โรคไข้เลือดออกในปี พ.ศ. 2558 (ข้อมูลจากระบบรายงานการเฝ้าระวังโรค 506 สำนักระบาดวิทยา ณ วันที่ 12 พฤษภาคม 2558) มีรายงานผู้โรคไข้เลือดออก (Dengue fever : DF, Dengue haemorrhagic fever : DHF, Dengue shock syndrome : DSS) สะสมรวม 10,504 ราย อัตราป่วย 16.13 ต่อประชากรแสนคน มีการรายงานจำนวนผู้ป่วยไข้เลือดออกเพิ่มขึ้น ร้อยละ 52.03 (1.52 เท่า) เมื่อเทียบกับปีพ.ศ. 2557 ณ ช่วงเวลาเดียวกัน ผู้ป่วยเสียชีวิต 8 ราย อัตราป่วยตาย เท่ากับ ร้อยละ 0.08

การกระจายการเกิดโรคไข้เลือดออกตามกลุ่มอายุ ส่วนใหญ่พบในกลุ่มอายุ 10-14 ปี มีอัตราป่วยสูงสุด คือ 48.81 ต่อประชากรแสนคน รองลงมา ได้แก่ กลุ่มอายุ 5-9 ปี (35.61), อายุ 15-24 ปี (29.37), อายุ 25-34 ปี (16.78) และอายุ 0-4 ปี (15.94) ตามลำดับ สัดส่วนอาชีพที่พบผู้ป่วยสูงสุด คือ นักเรียน ร้อยละ 44.27 รองลงมาได้แก่ รับจ้าง (ร้อยละ 21.80) และไม่ทราบอาชีพ (ร้อยละ 19.93) ตามลำดับ ผู้ป่วยเพศชาย 5,317 ราย เพศหญิง 5,187 ราย คิดเป็นอัตราส่วนเพศชายต่อเพศหญิง เท่ากับ 1.03 : 1

การกระจายการเกิดโรคไข้เลือดออกรายภาค พบว่า ภาคกลางมีอัตราป่วยสูงสุด เท่ากับ 29.75 ต่อประชากรแสนคน จำนวนผู้ป่วย 6,512 ราย รองลงมา ได้แก่ ภาคใต้ อัตราป่วย 19.48 ต่อประชากรแสนคน จำนวนผู้ป่วย 1,794 ราย ภาคเหนือ อัตราป่วย 8.01 ต่อประชากรแสนคน จำนวนผู้ป่วย 976 ราย และภาคตะวันออกเฉียงเหนือ อัตราป่วย 5.59 ต่อประชากรแสนคน จำนวนผู้ป่วย 1,222 ราย ตามลำดับ

ตารางที่ 1 อัตราป่วยสะสมของโรคไข้เลือดออก ตั้งแต่วันที่ 1 มกราคม - 12 พฤษภาคม 2558 จำแนกตาม เครือข่ายบริการสาธารณสุข โดยเรียงตามอัตราป่วยสูงสุด

ลำดับ	เครือข่ายบริการ	จำนวนป่วย (ราย)	ผู้ป่วยตาย (ราย)	อัตราป่วย (ต่อประชากรแสนคน)	อัตราตาย (ต่อประชากรแสนคน)	อัตราป่วยตาย (ร้อยละ)
1	5	1914	1	37.04	0.02	0.05
2	6	1746	4	29.92	0.07	0.23
3	11	1041	1	23.86	0.02	0.10
4	4	944	1	18.17	0.02	0.11
5	3	473	0	15.70	0.00	0.00
6	12	753	0	15.54	0.00	0.00
7	2	313	0	9.05	0.00	0.00
8	10	352	1	7.70	0.02	0.28
9	9	496	0	7.37	0.00	0.00
10	7	260	0	5.15	0.00	0.00
11	1	190	0	3.33	0.00	0.00
12	8	114	0	2.07	0.00	0.00

ตารางที่ 2 อัตราป่วยสะสมของโรคไข้เลือดออก ตั้งแต่วันที่ 1 มกราคม - 12 พฤษภาคม 2558 พบจังหวัดที่มี อัตราป่วยสะสมสูงสุด 10 อันดับแรก ดังนี้

อันดับ	จังหวัด	จำนวนป่วย (ราย)	อัตราป่วย (ต่อประชากรแสนคน)
1	ระยอง	578	85.71
2	สมุทรสงคราม	149	76.73
3	ตราด	146	64.97
4	ราชบุรี	506	59.30
5	สมุทรสาคร	267	50.20
6	นครปฐม	442	49.60
7	เพชรบุรี	218	45.97
8	กระบี่	210	45.97
9	อ่างทอง	122	43.02
10	ลพบุรี	277	36.52

ตารางที่ 3 อัตราป่วยสะสมในช่วง 4 สัปดาห์ที่ผ่านมา ตั้งแต่วันที่ 5 เมษายน - 2 พฤษภาคม 2558 (สัปดาห์ที่ 14 - 17) พบจังหวัดที่มีอัตราป่วยสูงสุด 10 อันดับแรก ดังนี้

อันดับ	จังหวัด	จำนวนป่วย (ราย)	อัตราป่วย (ต่อประชากรแสนคน)
1	ระยอง	177	27.01
2	ตราด	56	25.06
3	สมุทรสงคราม	41	21.13
4	อ่างทอง	56	19.73
5	ราชบุรี	136	16.03
6	สระบุรี	89	14.18
7	อุทัยธานี	40	12.15
8	ประจวบคีรีขันธ์	53	10.22
9	ภูเก็ต	37	10.13
10	นครปฐม	86	9.79

หมายเหตุ : ข้อมูลในช่วงสัปดาห์ล่าสุดอาจมีความล่าช้าของการรายงาน จึงไม่นำข้อมูลมาใช้ในการวิเคราะห์

ตารางที่ 4 สถานการณ์โรคไข้เลือดออก แยกตามรายจังหวัด รายเขตสาธารณสุข (เขตบริการสุขภาพและสำนักงานป้องกันควบคุมโรค)
ข้อมูล ณ วันที่ 12 พฤษภาคม 2558

	ประชากร	จำนวนป่วย (ราย)	จำนวนตาย (ราย)	อัตราป่วย (ต่อประชากรแสนคน)	อัตรามตาย (ต่อประชากรแสนคน)	อัตราป่วยตาย (ร้อยละ)
ภาคเหนือ	6,574,246	10,504	8	16.13	0.0	0.08
ภาคกลาง	21,892,024	6,512	6	29.75	0.03	0.09
นคร. 1 กรุงเทพฯ	8,743,811	2,267	0	25.93	0.00	0.00
กทม.	5,692,284	1,908	0	33.52	0.00	0.00
เครือข่ายบริการ 4	3,051,527	359	0	11.76	0.00	0.00
นนทบุรี	1,173,870	114	0	9.71	0.00	0.00
อยุธยา	803,599	120	0	14.93	0.00	0.00
ปทุมธานี	1,074,058	125	0	11.64	0.00	0.00
นคร. 2 สระบุรี	2,144,892	585	1	27.27	0.05	0.17
เครือข่ายบริการ 4	2,144,892	585	1	27.27	0.05	0.17
อ่างทอง	283,568	122	0	43.02	0.00	0.00
สระบุรี	633,460	160	0	25.26	0.00	0.00
นครนายก	257,300	19	0	7.38	0.00	0.00
ลพบุรี	758,406	277	1	36.52	0.13	0.36
สิงห์บุรี	212,158	7	0	3.30	0.00	0.00
นคร. 3 ชลบุรี	5,836,407	1,746	4	29.92	0.07	0.23
เครือข่ายบริการ 6	5,836,407	1,746	4	29.92	0.07	0.23
สมุทรปราการ	1,261,530	392	1	31.07	0.08	0.26
ชลบุรี	1,421,425	257	3	18.08	0.21	1.17
ระยอง	674,393	578	0	85.71	0.00	0.00
จันทบุรี	527,350	174	0	33.00	0.00	0.00
ตราด	224,730	146	0	64.97	0.00	0.00
ฉะเชิงเทรา	695,478	88	0	12.65	0.00	0.00
ปราจีนบุรี	479,314	82	0	17.11	0.00	0.00
สระแก้ว	552,187	29	0	5.25	0.00	0.00
นคร. 4 ราชบุรี	5,166,914	1,914	1	37.04	0.02	0.05
เครือข่ายบริการ 5	5,166,914	1,914	1	37.04	0.02	0.05
ราชบุรี	853,217	506	1	59.30	0.12	0.20
กาญจนบุรี	848,198	119	0	14.03	0.00	0.00
สุพรรณบุรี	849,053	77	0	9.07	0.00	0.00
นครปฐม	891,071	442	0	49.60	0.00	0.00
สมุทรสาคร	531,887	267	0	50.20	0.00	0.00
สมุทรสงคราม	194,189	149	0	76.73	0.00	0.00
เพชรบุรี	474,192	218	0	45.97	0.00	0.00
ประจวบคีรีขันธ์	525,107	136	0	25.90	0.00	0.00
ภาคตะวันออกเฉียงเหนือ	21,845,254	1,222	1	5.59	0.00	0.08
นคร. 5 นครราชสีมา	6,728,450	496	0	7.37	0.00	0.00
เครือข่ายบริการ 9	6,728,450	496	0	7.37	0.00	0.00
นครราชสีมา	2,620,517	231	0	8.82	0.00	0.00
บุรีรัมย์	1,579,248	62	0	3.93	0.00	0.00
สุรินทร์	1,391,636	57	0	4.10	0.00	0.00
ชัยภูมิ	1,137,049	146	0	12.84	0.00	0.00
นคร. 6 ขอนแก่น	8,693,365	321	0	3.69	0.00	0.00
เครือข่ายบริการ 7	5,043,862	260	0	5.15	0.00	0.00
ขอนแก่น	1,790,049	55	0	3.07	0.00	0.00
มหาสารคาม	960,588	74	0	7.70	0.00	0.00
ร้อยเอ็ด	1,308,318	74	0	5.66	0.00	0.00
กาฬสินธุ์	984,907	57	0	5.79	0.00	0.00
เครือข่ายบริการ 8	3,649,503	61	0	1.67	0.00	0.00
บึงกาฬ	418,566	2	0	0.48	0.00	0.00
หนองบัวลำภู	508,864	4	0	0.79	0.00	0.00
อุดรธานี	1,570,300	9	0	0.57	0.00	0.00
เลย	634,513	26	0	4.10	0.00	0.00
หนองคาย	517,260	20	0	3.87	0.00	0.00

ลำดับ	จังหวัด	อำเภอ	รร.	
			สถานที่	CI (ร้อยละ)
29	นครสวรรค์	ตากถี	รร.วัดตากถี	0.00
30	นนทบุรี	ปากเกร็ด	รร.วัดอินทาราม	12.50 /
31	นราธิวาส	เมือง	รร.เมืองนราธิวาส	16.67 /
32	น่าน	นาหมื่น	รร.บ้านนาทะนุง	0.00
33	บึงกาฬ	เมือง	รร.บ้านบึงกาฬ	0.00
34	บุรีรัมย์	เมือง	รร.บ้านกระสัง	0.00
35	ปทุมธานี	เมือง	รร.วัดพวงแก้ว	4.35 /
36	ประจวบคีรีขันธ์	ทับสะแก	รร.อนุบาลทับสะแก	0.00
37	ปราจีนบุรี	ศรีมโหสถ	รร.วัดตันโพธิ์ศรีมหาโพธิ์	0.00
38	ปัตตานี	ยะหริ่ง	รร.ยะหริ่ง	25.00 /
39	พระนครศรีอยุธยา	พระนครศรีอยุธยา	รร.วัดเกาะเล็ก	0.00
40	พะเยา	ปง	รร.บ้านแม่ท่าย	0.00
41	พังงา	เมือง	รร.ทุ่งเจดีย์	12.50 /
42	พัทลุง	เมือง	รร.อนุบาลพัทลุง	27.91 /
43	พิจิตร	โพทะเล	รร.โพทะเล	30.00 /
44	พิษณุโลก	เมือง	รร.วัดสมอแข	4.16 /
45	ภูเก็ต	กลาง	รร.วัดเทพกษัตริย์	0.00
46	มหาสารคาม	วาปีปทุม	รร.บ้านนาเลา	0.00
47	ยะลา	เมือง	รร.เทศบาล3	0.00
48	ร้อยเอ็ด	เมือง	รร.เมืองร้อยเอ็ด	5.71 /
49	ระนอง	เมือง	รร.ชาติเฉลิม	3.64 /
50	ระยอง	เมือง	รร.เนินพระ	16.66 /
51	ราชบุรี	บ้านโป่ง	รร.วัดบ้านโป่งสามัคคีคุณูปถัมภ์	2.38 /
52	ลพบุรี	ท่าวัง	รร.อนุบาลท่าวัง	0.00
53	ลำปาง	งาว	รร.วิหิตธรรมคุณ	10.52 /
54	ลำพูน	เวียงหนองล่อง	รร.ต้นผึ้ง	0.00
55	ศรีสะเกษ	กันทรลักษ์	รร.บ้านน้ำอ้อม	43.90 /
56	สกลนคร	กุสุมาลย์	รร.อนุบาลอังกสนา	22.22 /
57	สงขลา	เมือง	รร.บางदान	0.00
58	สตูล	เมือง	รร.วัดหน้าเมือง	22.22 /
59	สมุทรปราการ	บางป่อ	รร.ศรีสังข์ตั้งตรงจิตร 18	0.00
60	สมุทรสงคราม	เมือง	รร.วัดบางประจันต์	0.00
61	สมุทรสาคร	บ้านแพ้ว	รร.ไทยรัฐ 9	0.00
62	สระแก้ว	คลองหาด	รร.อนุบาลคลองหาด 2	3.33 /