



# คู่มือปฏิบัติงาน

กลุ่มนิเทศติดตามและ  
ประเมินผลการจัดการศึกษา

สำนักงานเขตพื้นที่การศึกษาประถมศึกษาสมุทรปราการ เขต 2

## สารบัญ

	หน้า
คำนำ	
สารบัญ	
ตารางวิเคราะห์บทบาท อำนาจ หน้าที่ ตามประกาศกระทรวงศึกษาธิการ คู่มือขั้นตอนการปฏิบัติงาน	1
1. งานประสาน ส่งเสริม สนับสนุนและพัฒนา หลักสูตรการศึกษาขั้นพื้นฐาน หลักสูตรการศึกษา ระดับก่อนประถมศึกษา(หลักสูตรการศึกษาปฐมวัย) และหลักสูตรการศึกษาพิเศษ	21
2. งานศึกษา วิเคราะห์ วิจัย เพื่อพัฒนา หลักสูตรการสอน และกระบวนการเรียนรู้ของผู้เรียน	28
3. งานวิจัย พัฒนา ส่งเสริม ติดตาม ตรวจสอบ และประเมินผลเกี่ยวกับการวัดและประเมินผล การจัดการศึกษา	
1) ระดับชั้นเรียนและสถานศึกษา	33
2) ระดับเขตพื้นที่การศึกษา	38
3) ระดับชาติ	43
4. งานวิจัย พัฒนา ส่งเสริม มาตรฐานการศึกษา และการประกันคุณภาพการศึกษา ประเมิน ติดตาม และตรวจสอบคุณภาพการศึกษา	
1) งานพัฒนาส่งเสริมมาตรฐานการศึกษาและการประกันคุณภาพการศึกษา	48
2) งานติดตามตรวจสอบคุณภาพการศึกษา	54
3) งานวิจัยพัฒนาระบบประกันคุณภาพการศึกษา	59
4) งานประสานงานการประเมินคุณภาพภายนอก	65
5. งานนิเทศติดตามและประเมินผลการจัดการศึกษา	
1) งานส่งเสริม และพัฒนาระบบการนิเทศและการจัดกระบวนการเรียนรู้	70
2) งานส่งเสริมสนับสนุนเครือข่ายการนิเทศของเขตพื้นที่การศึกษา สถานศึกษา หน่วยงาน ที่เกี่ยวข้องและชุมชน	75
3) งานนิเทศติดตามและประเมินผลการจัดการศึกษา	80
6. งานศึกษาวิเคราะห์ วิจัย พัฒนา ส่งเสริม และพัฒนาสื่อ นวัตกรรม และเทคโนโลยีทางการศึกษา	
1) งานส่งเสริม พัฒนาสื่อ นวัตกรรมและเทคโนโลยีทางการศึกษา	85
2) งานศึกษา ค้นคว้า วิเคราะห์ วิจัยการพัฒนาสื่อ นวัตกรรม และเทคโนโลยีทางการศึกษา	90
7. งานเลขานุการคณะกรรมการติดตาม ตรวจสอบ ประเมินผล และนิเทศการศึกษา ของเขตพื้นที่การศึกษา	95
8. งานปฏิบัติงานร่วมกับ หรือสนับสนุนการปฏิบัติงานของหน่วยงานอื่นที่เกี่ยวข้องหรือที่ได้รับ มอบหมาย	101
บรรณานุกรม	106
คณะทำงาน	107

ที่	บทบาท/อำนาจหน้าที่ ตามประกาศ ศธ.	งาน / เรื่อง	ขั้นตอนการปฏิบัติงาน	บุคคล / หน่วยงานที่เกี่ยวข้อง
1	<p>ประสาน ส่งเสริม สนับสนุนและพัฒนา หลักสูตรการศึกษา ขั้นพื้นฐาน หลักสูตร การศึกษาระดับก่อน ประถมศึกษา (การศึกษาปฐมวัย) และ หลักสูตรการศึกษา พิเศษ</p>	<p>1. งานประสาน ส่งเสริม สนับสนุน และพัฒนา หลักสูตร การศึกษา ขั้นพื้นฐาน</p>	<p>1. วิเคราะห์ สังเคราะห์ข้อมูลจากเอกสารและแหล่งข้อมูลต่าง ๆ อาทิ หลักสูตรแกนกลาง การศึกษาขั้นพื้นฐาน พุทธศักราช 2551 มาตรฐานการเรียนรู้ ตัวชี้วัดและสาระการเรียนรู้ แกนกลางทั้ง 8 กลุ่มสาระการเรียนรู้</p> <p>2. ศึกษาแนวทางการบริหารจัดการหลักสูตร แนวทางการจัดการเรียนรู้ แนวทางการจัด กิจกรรมพัฒนาผู้เรียน แนวทางการวัดและประเมินผล แนวทางการวัดและประเมิน คุณลักษณะอันพึงประสงค์ ผลสัมฤทธิ์ทางการเรียนของผู้เรียน รวมทั้งศึกษาสภาพ บริบท ทางสังคม ปัญหาและความต้องการของท้องถิ่น ชุมชน แนวโน้มการเปลี่ยนแปลงในอนาคต</p> <p>3. ดำเนินการจัดทำกรอบหลักสูตรระดับท้องถิ่นด้วยกระบวนการทำงานแบบมีส่วนร่วม และ เผยแพร่ให้สถานศึกษาในสังกัดนำไปใช้ในการจัดทำหลักสูตรสถานศึกษา</p> <p>4. ส่งเสริม สนับสนุน และพัฒนาผู้บริหารโรงเรียน ครู และบุคลากรทางการศึกษา ให้มีความรู้ ความเข้าใจในการพัฒนาและใช้หลักสูตรสถานศึกษาตามหลักสูตรแกนกลาง การศึกษาขั้นพื้นฐาน พุทธศักราช 2551</p> <p>5. ส่งเสริม สนับสนุนให้สถานศึกษาจัดทำหลักสูตรสถานศึกษาให้สอดคล้องกับหลักสูตร แกนกลาง กรอบหลักสูตรระดับท้องถิ่น และความต้องการ จุดเน้นของสถานศึกษาด้วย กระบวนการทำงานแบบมีส่วนร่วม</p> <p>6. ส่งเสริมและประสานความร่วมมือระหว่างสำนักงานเขตพื้นที่การศึกษา สถานศึกษา และ ชุมชนอย่างสม่ำเสมอเพื่อร่วมช่วยเหลือนักเรียนในการพัฒนาและใช้หลักสูตรสถานศึกษา</p> <p>7. นิเทศ กำกับ ติดตาม ให้คำแนะนำ ช่วยเหลือผู้บริหารสถานศึกษาและครูผู้สอนเพื่อให้เกิด การปรับปรุง/พัฒนาหลักสูตรสถานศึกษาให้มีคุณภาพ</p> <p>8. ตรวจสอบประเมินคุณภาพหลักสูตร สรุป และรายงาน</p>	<p>1. ผู้อำนวยการ/รอง ผู้อำนวยการสำนักงานเขตพื้นที่การศึกษา</p> <p>2. ศึกษาในเทศก์/กลุ่ม นิเทศติดตามและ ประเมินผลการจัดการ การศึกษา</p> <p>3. คณะกรรมการเขตพื้นที่การศึกษา</p> <p>4. ก.ต.ป.น.</p> <p>5. ผู้บริหารสถานศึกษา ครูและบุคลากรทางการ ศึกษา</p> <p>6. กรรมการสถานศึกษา ผู้ปกครอง และภูมิ ปัญญาท้องถิ่น/ชุมชน</p> <p>7. หน่วยงานอื่น ๆ ในท้องถิ่น</p>

ที่	บทบาท/อำนาจ/หน้าที่ตามประกาศ ศธ.	งาน / เรื่อง	ขั้นตอนการปฏิบัติงาน	บุคคล/หน่วยงานที่เกี่ยวข้อง
1	<p>ประสาน ส่งเสริม สนับสนุนและพัฒนา หลักสูตรการศึกษา ขั้นพื้นฐาน หลักสูตร การศึกษาระดับก่อน ประถมศึกษา (การศึกษาปฐมวัย)และ หลักสูตรการศึกษา พิเศษ (ต่อ)</p>	<p>2. งานประสาน ส่งเสริม สนับสนุน และพัฒนา หลักสูตร การศึกษาระดับ ก่อนประถมศึกษา (หลักสูตร การศึกษาปฐมวัย)</p>	<p>1. วิเคราะห์ สังเคราะห์ข้อมูลจากเอกสารและแหล่งข้อมูลต่าง ๆ อาทิ หลักสูตร การศึกษาปฐมวัย พุทธศักราช 2546 คู่มือหลักสูตรการศึกษาปฐมวัย ที่ศททง การพัฒนาการศึกษาปฐมวัย รวมทั้งศึกษาสภาพปัญหาและบริบททางสังคม ความต้องการของท้องถิ่น ชุมชน แนวโน้มการเปลี่ยนแปลงในอนาคต 2. ส่งเสริม สนับสนุน และพัฒนาผู้บริหารโรงเรียน ครู และบุคลากรทางการศึกษา ให้ความรู้ ความเข้าใจในการพัฒนาและใช้หลักสูตรสถานศึกษา ปฐมวัยตามหลักสูตรการศึกษาปฐมวัย พุทธศักราช 2546 3. ส่งเสริม สนับสนุนให้สถานศึกษาจัดทำหลักสูตรสถานศึกษาปฐมวัย ให้สอดคล้องกับหลักสูตรการศึกษาปฐมวัย พุทธศักราช 2546 ด้วยกระบวนการ ทำงานแบบมีส่วนร่วม และนำไปใช้จัดประสบการณ์และกิจกรรมการเรียนรู้ เพื่อพัฒนาผู้เรียนทุกด้านอย่างสมดุล 4. ส่งเสริมและประสานความร่วมมือระหว่างสำนักงานเขตพื้นที่การศึกษา สถานศึกษา และชุมชนอย่างสม่ำเสมอเพื่อร่วมมือช่วยเหลือกันในการพัฒนา และใช้หลักสูตรสถานศึกษาปฐมวัย 5. ประสานความร่วมมือกับหน่วยงานอื่น ที่จัดการศึกษาปฐมวัย เช่น องค์กรปกครองส่วนท้องถิ่น กรมการศาสนา สำนักงานตำรวจแห่งชาติ กระทรวง สาธารณสุข เป็นต้น 6. นิเทศ กำกับ ติดตาม ให้คำแนะนำ ช่วยเหลือผู้บริหารสถานศึกษาและครู ผู้สอนเพื่อให้เกิดการปรับปรุง/พัฒนาหลักสูตรสถานศึกษาปฐมวัยให้มีคุณภาพ 7. ตรวจสอบประเมินคุณภาพหลักสูตร สรุป และรายงาน</p>	<p>1. ผู้อำนวยการ/รองผู้อำนวยการ สำนักงานเขตพื้นที่การศึกษา 2. ศึกษาพิเศษ/กลุ่มนิเทศ ติดตามและประเมินผลการจัดการ การศึกษา 3. คณะกรรมการเขตพื้นที่ การศึกษา 4. ก.ต.ป.น. 5. ผู้บริหารสถานศึกษาครูและ บุคลากรทางการศึกษา 6. กรรมการสถานศึกษา ผู้ปกครอง และผู้มีปัญญาท้องถิ่น/ ชุมชน 7. หน่วยงานอื่นที่เกี่ยวข้อง เช่น 7.1 องค์กรปกครองส่วน ท้องถิ่น 7.2 กรมการศาสนา 7.3 สำนักงานตำรวจแห่งชาติ 7.4 กระทรวงสาธารณสุข ฯลฯ</p>

ที่	บทบาท/อำนาจ/หน้าที่ตามประกาศ ศธ.	งาน / เรื่อง	ขั้นตอนการปฏิบัติงาน	บุคคล / หน่วยงานที่เกี่ยวข้อง
1	<p>ประสาน ส่งเสริม สนับสนุนและพัฒนา หลักสูตรการศึกษา ขั้นพื้นฐาน หลักสูตร การศึกษาระดับก่อน ประถมศึกษา (การศึกษาปฐมวัย) และ หลักสูตรการศึกษาพิเศษ (ต่อ)</p>	<p>3. งานประสาน ส่งเสริม สนับสนุน และพัฒนา หลักสูตร การศึกษาพิเศษ</p>	<p>1. รวบรวม ศึกษา วิเคราะห์ และสังเคราะห์ข้อมูลจากเอกสารและแหล่งข้อมูลต่าง ๆ อาทิ แผนพัฒนาการศึกษาขั้นพื้นฐานและการศึกษาปฐมวัย นโยบายและแผนจัดการศึกษาที่เกี่ยวข้องกับการศึกษาพิเศษ</p> <p>2. ประสานงาน ส่งเสริมและสนับสนุนให้สถานศึกษามีความพร้อมในการจัดการศึกษา สำหรับผู้เรียนที่มีความต้องการพิเศษในรูปแบบที่เหมาะสม</p> <p>3. ส่งเสริม สนับสนุน และพัฒนาผู้บริหารสถานศึกษา ครู และบุคลากรทางการศึกษา ให้มีความรู้ ความเข้าใจในการจัดการศึกษาพิเศษ ให้สามารถบริหารจัดการและวางแผนจัดการศึกษาสำหรับผู้เรียนที่มีความต้องการพิเศษ</p> <p>4. ส่งเสริมและประสานความร่วมมือระหว่างสำนักงานเขตพื้นที่การศึกษา สถานศึกษา และชุมชนอย่างสม่ำเสมอ เพื่อร่วมมือช่วยเหลือกันในการดำเนินการจัดการศึกษาสำหรับผู้เรียนที่มีความต้องการพิเศษ</p> <p>5. ประสานความร่วมมือและสนับสนุนการปฏิบัติงานของหน่วยงานอื่นที่เกี่ยวข้องกับการศึกษาพิเศษ เช่น สำนักบริหารงานการศึกษาพิเศษ ศูนย์การศึกษาพิเศษ โรงพยาบาล องค์การปกครองส่วนท้องถิ่น</p> <p>6. ดำเนินการในเขต กากับ ติดตาม ให้ความช่วยเหลือและแนะนำผู้บริหารสถานศึกษาและครูผู้สอนเพื่อให้เกิดการปรับปรุง/พัฒนาแผนจัดการศึกษาเฉพาะบุคคลสำหรับเด็กที่มีความต้องการพิเศษให้มีความรู้</p> <p>7. ตรวจสอบประเมินคุณภาพหลักสูตร สรุปและรายงาน</p>	<p>1. ผู้อำนวยการสำนักงานเขตพื้นที่การศึกษา</p> <p>2. ศึกษาในเขต/กลุ่มนิเทศ ติดตามและประเมินผลการจัดการศึกษา</p> <p>3. คณะกรรมการเขตพื้นที่การศึกษา</p> <p>4. ก.ต.ป.น.</p> <p>5. ผู้บริหารสถานศึกษา ครู และบุคลากรทางการศึกษา</p> <p>6. กรรมการสถานศึกษา</p> <p>ผู้ปกครอง และภูมิปัญญาท้องถิ่น/ชุมชน</p> <p>7. หน่วยงานอื่นที่เกี่ยวข้องกับการศึกษาพิเศษ เช่น สำนักบริหารงานการศึกษาพิเศษ</p>

ที่	บทบาท/อำนาจ/หน้าที่ ตามประกาศ ศธ.	งาน / เรื่อง	ขั้นตอนการปฏิบัติงาน	บุคคล / หน่วยงานที่เกี่ยวข้อง
2	ศึกษา วิเคราะห์ วิจัย เพื่อพัฒนาหลักสูตร การสอน และกระบวนกรเรียนรู้ของผู้เรียน	1. งานศึกษา วิเคราะห์ วิจัย เพื่อพัฒนาหลักสูตร	<p>1. ศึกษา วิเคราะห์ วิจัย และยุทธศาสตร์ในพัฒนาการบริหารจัดการหลักสูตร การพัฒนาและใช้หลักสูตร การพัฒนาคุณภาพครูและผู้เรียนในสังกัดสำนักงานเขตพื้นที่การศึกษา</p> <p>2. ศึกษา วิเคราะห์ วิจัย เพื่อพัฒนากรอบหลักสูตรระดับท้องถิ่น</p> <p>3. ศึกษา วิเคราะห์ วิจัย เพื่อพัฒนาหลักสูตรและประเมินผลการใช้หลักสูตร</p> <p>4. ส่งเสริม สนับสนุน ผู้บริหารสถานศึกษาและครูให้ศึกษา วิเคราะห์ วิจัย เพื่อพัฒนาหลักสูตรสถานศึกษา และประเมินผลการใช้หลักสูตรสถานศึกษา</p> <p>5. ส่งเสริม สนับสนุน ผู้บริหารสถานศึกษาและครูเพื่อพัฒนาหลักสูตรสถานศึกษาโดยใช้ข้อมูลจากกรณีศึกษา การวิจัย การประเมินผลการใช้หลักสูตร การประเมินคุณภาพผู้เรียนระดับชั้นเรียนและระดับสถานศึกษา</p> <p>6. นิเทศ กำกับ ติดตาม ให้ความช่วยเหลือแนะนำผู้บริหารสถานศึกษาและครูผู้สอน เพื่อให้เกิดการวิจัยเพื่อพัฒนาหลักสูตรให้มีคุณภาพ</p> <p>7. นำผลการวิจัยมาใช้เป็นข้อมูลในการวางแผนพัฒนาคุณภาพการศึกษา รวมทั้งกำหนดยุทธศาสตร์และนโยบายในการบริหารจัดการหลักสูตรในระดับเขตพื้นที่การศึกษา และสถานศึกษา</p> <p>8. ส่งเสริม สนับสนุน การเผยแพร่ความรู้และจัดเวทีแลกเปลี่ยนเรียนรู้เกี่ยวกับกาวิจัยและพัฒนาหลักสูตร</p> <p>9. สรุปรายงานผลการดำเนินงานและเผยแพร่ประชาสัมพันธ์</p>	<p>1. ศึกษา นิเทศ/กลุ่ม นิเทศ ติดตามและ ประเมินผลการจัดการศึกษา</p> <p>2. ผู้บริหารสถานศึกษา ครู และบุคลากรทางการศึกษา</p> <p>3. ผู้เรียน</p>

ที่	บทบาท/อำนาจ/หน้าที่ ตามประกาศ ศธ.	งาน / เรื่อง	ขั้นตอนการปฏิบัติงาน	บุคคล / หน่วยงานที่ เกี่ยวข้อง
2	ศึกษา วิเคราะห์ วิจัย เพื่อพัฒนาหลักสูตร การสอน และกระบวนการเรียนรู้ของผู้เรียน (ต่อ)	2. งานศึกษา วิเคราะห์ วิจัย เพื่อพัฒนาการสอน และกระบวนการเรียนรู้ของผู้เรียน	<p>1. ส่งเสริม สนับสนุน ผู้บริหารสถานศึกษาและครูให้ศึกษา วิเคราะห์ วิจัยเพื่อพัฒนาการสอนและกระบวนการเรียนรู้ของผู้เรียนตามหลักสูตรโดยใช้ข้อมูลจากการวิจัยปฏิบัติการและติดตามผลการใช้หลักสูตร การวัดและประเมินผลการเรียนรู้ และกรณีศึกษาภายใน</p> <p>2. ส่งเสริม สนับสนุนให้ผู้บริหารสถานศึกษา วิเคราะห์ วิจัย เพื่อการบริหารจัดการหลักสูตรสถานศึกษาเพื่อพัฒนาคุณภาพผู้เรียน</p> <p>3. ส่งเสริม สนับสนุนให้ครูทำวิจัยปฏิบัติการ (Action Research) เพื่อพัฒนาการจัดการเรียนรู้ของครูและส่งเสริมกระบวนการเรียนรู้ของผู้เรียน</p> <p>4. นิเทศ กำกับ ติดตาม ให้ความช่วยเหลือแนะนำผู้บริหารสถานศึกษาและครูผู้สอนเพื่อให้เกิดการวิจัยเพื่อพัฒนาการบริหารจัดการหลักสูตร การจัดการเรียนรู้ และกระบวนการเรียนรู้ของผู้เรียนให้มีคุณภาพ</p> <p>5. นำผลการวิจัยมาใช้เป็นข้อมูลในการวางแผนคุณภาพครูและคุณภาพนักเรียนในระดับเขตพื้นที่การศึกษาและสถานศึกษา</p> <p>6. ส่งเสริม สนับสนุนการเผยแพร่ความรู้และจัดเวทีแลกเปลี่ยนเรียนรู้เกี่ยวกับการวิจัยและพัฒนาการจัดการเรียนรู้และกระบวนการเรียนรู้ของผู้เรียนโครงการกิจกรรมที่ส่งเสริมความเป็นเลิศทางวิชาการในระดับก่อนประถมศึกษา ระดับการศึกษาขั้นพื้นฐาน การศึกษาพิเศษ</p>	<p>1. ศึกษาในเทศก์/กลุ่ม นิเทศ ติดตามและ ประเมินผลการจัดการ การศึกษา</p> <p>2. ผู้บริหาร สถานศึกษา ครู และ บุคลากรทางการศึกษา</p> <p>3. ผู้เรียน</p> <p>4. หน่วยงานทาง การศึกษาอื่น</p>

ที่	บทบาท/อำนาจ/หน้าที่ตามประกาศ ศธ.	งาน / เรื่อง	ขั้นตอนการปฏิบัติงาน	บุคคล / หน่วยงานที่เกี่ยวข้อง
3	วิจัย พัฒนา ส่งเสริม ติดตาม ตรวจสอบ และประเมินผลเกี่ยวกับการวัดและประเมินผล การศึกษา	1. งานวิจัย พัฒนา ส่งเสริม ติดตาม ตรวจสอบ และประเมินผล เกี่ยวกับการวัด และประเมินผล ระดับ ชั้นเรียนและ สถานศึกษา	<p>1. ศึกษาหลักเกณฑ์ และแนวปฏิบัติในการวัดและประเมินผลการเรียนรู้ของ สถานศึกษารวมทั้งแนวทางการวัดและประเมินผลลักษณะอันพึงประสงค์</p> <p>2. เสริมสร้างความรู้ความเข้าใจให้กับผู้บริหารสถานศึกษา ครูและบุคลากร ใน สถานศึกษาเกี่ยวกับการวัดและประเมินผลการเรียนรู้ตามหลักสูตร และการเทียบโอน ผลการเรียนรู้</p> <p>3. ส่งเสริม สนับสนุนให้ผู้บริหารสถานศึกษา ครูและบุคลากรในสถานศึกษา มีความรู้ ความเข้าใจในแนวปฏิบัติการวัดและประเมินผล ตลอดจนความเข้าใจในเทคนิค วิธีการ วัดและประเมินผลรูปแบบต่าง ๆ โดยเน้นการประเมินตามสภาพจริง</p> <p>4. ส่งเสริม สนับสนุนให้สถานศึกษาพัฒนาเครื่องมือที่เป็นมาตรฐาน บริหารจัดการการ วัดและประเมินผลการเรียนรู้ และจัดเก็บเอกสารหลักฐานการศึกษอย่างเป็นระบบ</p> <p>5. ส่งเสริม สนับสนุนการดำเนินงานด้านการวัดและประเมินผลการเรียนรู้ตามหลักสูตร ของสถานศึกษาในสังกัดสำนักงานเขตพื้นที่การศึกษา</p> <p>6. ประสานให้มีการดำเนินการสอนซ่อมเสริมในภาคฤดูร้อนเพื่อแก้ไขผลการเรียนของ ผู้เรียน</p> <p>7. นิเทศ ติดตาม ตรวจสอบ และให้คำปรึกษาให้แก่ผู้บริหารสถานศึกษา ครู และ บุคลากรในสถานศึกษาเกี่ยวกับการวัดและประเมินผลการเรียนรู้ และการจัดทำเอกสาร หลักฐานการศึกษา</p> <p>8. วิจัย พัฒนา และประเมินผลการดำเนินงานด้านการวัดและประเมินผลการเรียนรู้ ระดับชั้นเรียนและสถานศึกษาเพื่อนำผลมาใช้ในการวางแผนยกระดับคุณภาพ การศึกษา</p>	<p>1.ศึกษานิเทศก์/กลุ่ม นิเทศ ติดตามและ ประเมินผลการจัดการศึกษา</p> <p>2. ผู้บริหารสถานศึกษา ครู และบุคลากร ทางการศึกษา</p> <p>3.หน่วยงานทางการ ศึกษาอื่น</p>



ที่	บทบาท/อำนาจ/หน้าที่ตามประกาศ ศธ.	งาน / เรื่อง	ขั้นตอนการปฏิบัติงาน	บุคคล / หน่วยงานที่เกี่ยวข้อง
3	วิจัย พัฒนา ส่งเสริม ติดตาม ตรวจสอบ และประเมินผลเกี่ยวกับการวัดและประเมินผลการศึกษา (ต่อ)	2. งานวิจัย พัฒนา ส่งเสริม ติดตาม ตรวจสอบ และประเมินผลเกี่ยวกับ การวัดและประเมินผลระดับเขตพื้นที่ การศึกษา	<p>1. ศึกษาหลักเกณฑ์ และแนวปฏิบัติการวัดและประเมินคุณภาพผู้เรียนระดับสถานศึกษาและระดับเขตพื้นที่การศึกษา</p> <p>2. ประสานความร่วมมือระหว่างสำนักงานเขตพื้นที่การศึกษา สถานศึกษา และหน่วยงานที่เกี่ยวข้องกับการประเมินคุณภาพผู้เรียนระดับเขตพื้นที่การศึกษา</p> <p>3. เสริมสร้างความรู้ความเข้าใจให้กับผู้บริหารสถานศึกษา ครู และบุคลากรในสถานศึกษาเกี่ยวกับการวัดและประเมินคุณภาพผู้เรียนระดับเขตพื้นที่การศึกษา</p> <p>4. กำหนดวิธีการและพัฒนา/จัดทำเครื่องมือที่เป็นมาตรฐานสำหรับใช้ประเมินคุณภาพผู้เรียนระดับเขตพื้นที่การศึกษา</p> <p>5. ดำเนินการประเมินคุณภาพของผู้เรียนของสถานศึกษาในสังกัดในรูปแบบของคณะกรรมการ</p> <p>6. วิจัย พัฒนา และประเมินผลการดำเนินงานด้านการวัดและประเมินผลการเรียนรู้ระดับชั้นเรียน ระดับสถานศึกษา และระดับเขตพื้นที่การศึกษาเพื่อนำผลมาใช้ในการวางแผนยกระดับคุณภาพการศึกษา</p> <p>7. รายงานผลการประเมินคุณภาพผู้เรียนระดับเขตพื้นที่การศึกษาต่อหน่วยงานต้นสังกัด และเผยแพร่ต่อสถานศึกษาเพื่อให้สถานศึกษานำไปใช้เป็นข้อมูลในการพัฒนาคุณภาพผู้เรียน</p> <p>8. นำผลการวิจัย การประเมินคุณภาพผู้เรียนในระดับเขตพื้นที่การศึกษาไปใช้เป็นข้อมูลในการวางแผนยกระดับคุณภาพการจัดการศึกษาระดับเขตพื้นที่การศึกษา</p>	<p>1. ศึกษา นิเทศก์/กลุ่มนิเทศ ติดตามและประเมินผลการจัดการศึกษา</p> <p>2. ผู้บริหารสถานศึกษา ครู และบุคลากรทางการศึกษา</p> <p>3. หน่วยงานทางการศึกษาอื่น</p>

ที่	บทบาท/อำนาจ/หน้าที่ตามประกาศ ศธ.	งาน / เรื่อง	ขั้นตอนการปฏิบัติงาน	บุคคล / หน่วยงานที่เกี่ยวข้อง
3	วิจัย พัฒนา ส่งเสริม ติดตาม ตรวจสอบ และประเมินผลเกี่ยวกับการวัดและประเมินผล การศึกษา (ต่อ)	3. งานวิจัย พัฒนา ส่งเสริม ติดตาม ตรวจสอบ และประเมินผลเกี่ยวกับการวัดและประเมินผล การวัดและประเมินผล	<p>1. ศึกษาหลักเกณฑ์ และแนวปฏิบัติในการวัดและประเมินคุณภาพผู้เรียนระดับชาติ</p> <p>2. ประสานความร่วมมือระหว่างสำนักงานเขตพื้นที่การศึกษา สถานศึกษา และหน่วยงานที่เกี่ยวข้องกับการประเมินคุณภาพผู้เรียนระดับชาติ เช่น สถาบันทดสอบทางการศึกษาแห่งชาติ (สทศ.) สำนักทดสอบทางการศึกษา</p> <p>3. เสริมสร้างความรู้ความเข้าใจให้กับผู้บริหารสถานศึกษา ครู และบุคลากรในสถานศึกษาเกี่ยวกับการวัดและประเมินคุณภาพผู้เรียนระดับชาติ</p> <p>4. ดำเนินการประเมินคุณภาพของผู้เรียนตามแนวทาง ที่กระทรวงศึกษาธิการสถาบันทดสอบทางการศึกษาแห่งชาติ หรือสำนักทดสอบทางการศึกษากำหนด</p> <p>5. รายงานผลการประเมินคุณภาพผู้เรียนระดับชาติต่อหน่วยงานต้นสังกัดหน่วยงานที่เกี่ยวข้อง และเผยแพร่ต่อสถานศึกษาเพื่อให้สถานศึกษานำไปใช้ปรับปรุงผลการพัฒนาคุณภาพผู้เรียน</p> <p>6. นำผลการประเมินคุณภาพผู้เรียนในระดับชาติมาใช้เป็นข้อมูลในการวางแผนยกระดับคุณภาพการจัดการศึกษาของสำนักงานเขตพื้นที่การศึกษา</p>	<p>1. ศึกษาในเทศก/กลุ่มนิเทศ ติดตามและประเมินผลการจัดการศึกษา</p> <p>2. ผู้บริหารสถานศึกษา ครู และบุคลากรทางการศึกษา</p> <p>3. หน่วยงานอื่น ๆ ที่เกี่ยวข้อง เช่น สถาบันทดสอบทางการศึกษาแห่งชาติ สำนักทดสอบทางการศึกษา</p> <p>4. สมศ.</p>

ที่	บทบาท/ภารกิจ/หน้าที่ตามประกาศ ศธ.	งาน / เรื่อง	ขั้นตอนการปฏิบัติงาน	บุคคล / หน่วยงานที่เกี่ยวข้อง
4	งานวิจัย พัฒนา ส่งเสริม มาตรฐาน การศึกษา และการประกันคุณภาพ การศึกษา ประเมิน ติดตาม และตรวจสอบ คุณภาพการศึกษา	1. การพัฒนา คุณภาพ มาตรฐาน การจัดการ ศึกษา	<p>1. ศึกษากระบวนการปฏิบัติ แนวทางการปฏิบัติ ตลอดจนกฎหมายระเบียบที่เกี่ยวข้องกับการพัฒนาคุณภาพการจัดการศึกษา</p> <p>2. ศึกษา ค้นคว้า ทดลอง และทฤษฎีเกี่ยวกับมาตรฐานการศึกษา แล้วนำมาวิเคราะห์เปรียบเทียบกับมาตรฐานการศึกษาในระดับเขตพื้นที่การศึกษา และมาตรฐานของหน่วยงานอื่นที่เกี่ยวข้อง</p> <p>3. ส่งเสริมและสนับสนุนให้สถานศึกษาสร้างความตระหนัก ความเข้าใจ เกี่ยวกับการพัฒนาคุณภาพและการประกันคุณภาพการศึกษาแก่บุคลากรทุกฝ่ายที่เกี่ยวข้อง</p> <p>4. ส่งเสริมและสนับสนุนให้สถานศึกษาดำเนินการตามกฎกระทรวง พ.ศ. 2553 ว่าด้วยระบบ หลักเกณฑ์ และวิธีการประกันคุณภาพการศึกษา ให้สอดคล้องกับสภาพแวดล้อมและความต้องการของชุมชน/ท้องถิ่นอย่างต่อเนื่องและเข้มแข็ง รวมทั้งการกำหนดตัวบ่งชี้เกณฑ์ในการแปลผล การตัดสินการผ่านมาตรฐาน และการแลกเปลี่ยนเรียนรู้ ระหว่างสถานศึกษา</p> <p>5. ร่วมกำหนดกลยุทธ์ในการพัฒนาระบบประกันคุณภาพทั้งระดับเขตพื้นที่การศึกษา และระดับสถานศึกษา</p> <p>6. นิเทศ ติดตาม พัฒนาระบบการประกันคุณภาพภายในสถานศึกษา อย่างต่อเนื่อง</p> <p>7. สรุปรายงานผลการดำเนินงาน และจัดทำเอกสารเผยแพร่ผลการดำเนินงาน/วิธีการปฏิบัติที่ดี</p>	<p>1. ผู้บริหารระดับเขตพื้นที่การศึกษา</p> <p>2. ศึกษาในเขตภาค/กลุ่ม นิเทศ ติดตามและ ประเมินผลการจัดการศึกษา</p> <p>3. ผู้บริหาร สถานศึกษา ครู และบุคลากรทางการศึกษา</p> <p>4. คณะกรรมการ สถานศึกษาขั้นพื้นฐาน</p> <p>5. ก.ต.ป.น.</p> <p>6. สมศ.</p>

ที่	บทบาท/อำนาจหน้าที่ ตามประกาศ ศธ.	งาน / เรื่อง	ขั้นตอนการปฏิบัติงาน	บุคคล / หน่วยงานที่ เกี่ยวข้อง
4	วิจัย พัฒนา ส่งเสริม มาตรฐานการศึกษา และการประกันคุณภาพ การศึกษา ประเมิน ติดตาม และตรวจสอบ คุณภาพการศึกษา (ต่อ)	2. การติดตาม ตรวจสอบ คุณภาพ การศึกษา	1. วางแผนและจัดทำระบบการติดตาม ตรวจสอบคุณภาพมาตรฐานการจัดการศึกษาระดับเขตพื้นที่การศึกษา ระดับเขตพื้นที่การศึกษา 2. นิเทศ บุคลากรที่เกี่ยวข้อง เพื่อให้สามารถดำเนินการประเมินผลและตรวจสอบคุณภาพมาตรฐานการศึกษาได้อย่างมีประสิทธิภาพ 3. ดำเนินการตรวจสอบประเมินคุณภาพมาตรฐานการจัดการศึกษาของสถานศึกษาใน ทุกแห่ง อย่างน้อยปีละ 1 ครั้ง นิเทศ ติดตาม ประเมินระบบประกันคุณภาพภายใน สถานศึกษาอย่างต่อเนื่อง วิเคราะห์ ผลการตรวจสอบ การประเมินคุณภาพ การศึกษา เพื่อกำหนดนโยบายในการพัฒนาระบบการประกันคุณภาพภายใน สถานศึกษา 4. ดำเนินการให้ความช่วยเหลือ พัฒนาสถานศึกษาที่ยังไม่ได้มาตรฐานตามเกณฑ์ อย่างเป็นระบบ ทุกฝ่ายมีส่วนร่วม 5. จัดทำ จัดทำ เผยแพร่ ระบบสารสนเทศผลการประเมินคุณภาพ นวัตกรรมเพื่อ การพัฒนาคุณภาพการศึกษา 6. ประสานงานการประเมินคุณภาพการศึกษาภายนอก ส่งเสริมสถานศึกษาให้พร้อม รับการประเมินคุณภาพภายนอก 7. สรุปรายงานผลการดำเนินการ จัดทำเอกสาร เผยแพร่ผลการปฏิบัติที่เป็นเลิศ และ นวัตกรรมด้านการประกันคุณภาพการศึกษา	1. ผู้บริหารระดับเขตพื้นที่ การศึกษา 2. ศึกษาในเขต/กลุ่ม นิเทศ ติดตามและ ประเมินผลการจัด การศึกษา 3. ผู้บริหารสถานศึกษา ครู และบุคลากรทางการศึกษา 4. คณะกรรมการ สถานศึกษาขั้นพื้นฐาน 5. ก.ต.ป.น. 6. สมศ.

ที่	บทบาท/อำนาจหน้าที่ตามประกาศ ศธ.	งาน / เรื่อง	ขั้นตอนการปฏิบัติงาน	บุคคล / หน่วยงานที่เกี่ยวข้อง
4	วิจัย พัฒนา ส่งเสริม มาตรฐานการศึกษา และการประกันคุณภาพ การศึกษา ประเมิน ติดตาม และตรวจสอบ คุณภาพการศึกษา (ต่อ)	3. การวิจัย พัฒนาระบบประกันคุณภาพ การศึกษา	<p>1. ศึกษา วิเคราะห์ วิจัย มาตรฐานการประกันคุณภาพภายในและภายนอกของแต่ละหน่วยงาน</p> <p>2. ส่งเสริม สนับสนุนและ/หรือร่วมกับสถานศึกษาดำเนินการวิจัยมาตรฐานและการประกันคุณภาพการศึกษา</p> <p>3. ส่งเสริม สนับสนุนให้สถานศึกษานำผลการวิจัยมาตรฐานและการประกันคุณภาพการศึกษามาใช้ในการพัฒนาระบบประกันคุณภาพภายในสถานศึกษา</p> <p>4. รวบรวมและเผยแพร่ผลการวิจัยมาตรฐานและการประกันคุณภาพ การศึกษาของสถานศึกษา</p> <p>5. นิเทศ ติดตาม การวิจัยมาตรฐานและการประกันคุณภาพการศึกษาของสถานศึกษาและนำผลมาใช้ในการพัฒนาระบบประกันคุณภาพภายในสถานศึกษา</p>	<p>1. ผู้บริหารระดับเขตพื้นที่การศึกษา</p> <p>2. ศักดิ์ชัยเทศก์/กลุ่มนิเทศติดตามและประเมินผลการจัดการศึกษา</p> <p>3. ผู้บริหารสถานศึกษา ครู และบุคลากรทางการศึกษา</p> <p>4. คณะกรรมการสถานศึกษาขั้นพื้นฐาน</p> <p>5. ก.ต.ป.น.</p> <p>6. สมศ.</p>

ที่	บทบาท/อำนาจ/หน้าที่ตามประกาศ ศธ.	งาน / เรื่อง	ขั้นตอนการปฏิบัติงาน	บุคคล / หน่วยงานที่เกี่ยวข้อง
4	วิจัย พัฒนา ส่งเสริมมาตรฐานการศึกษา และการประกันคุณภาพการศึกษา ประเมิน ติดตาม และตรวจสอบคุณภาพการศึกษา (ต่อ)	4. งานประสานงาน การประเมินคุณภาพภายนอก	<p>1. ส่งเสริม สนับสนุนให้สถานศึกษาประเมินตนเอง จัดทำแผนพัฒนาคุณภาพการจัดการศึกษา รายงานการประเมินตนเองของสถานศึกษาที่เป็นรายงานประจำปี</p> <p>2. ให้ข้อเสนอแนะกับสถานศึกษาในการปรับแผนพัฒนาคุณภาพการศึกษาเพื่อรองรับการประเมินภายนอก (เข้า) ตามกรอบระยะเวลาที่กำหนด</p> <p>3. จัดทำข้อมูลสถานศึกษาที่เข้ารับการประเมินคุณภาพภายนอก ประสานงานกับสถานศึกษาเพื่อเตรียมความพร้อมรับการประเมินภายนอก จากสำนักงานรับรองมาตรฐานและประเมินคุณภาพการศึกษา (สมศ.)</p> <p>4. ประสานงานกับสำนักงานรับรองมาตรฐานและประเมินคุณภาพการศึกษา (สมศ.) ในการตรวจสอบข้อมูล ผลการประเมินคุณภาพ เพื่อให้ได้ผลการประเมินคุณภาพภายนอกที่ถูกต้องและนำผลการประเมินไปใช้พัฒนาคุณภาพการจัดการศึกษา</p> <p>5. จัด/ส่งเสริมให้บุคลากรของสถานศึกษาอบรม สัมมนา พัฒนาเกี่ยวกับการเตรียมความพร้อมรับการประเมินคุณภาพภายนอก</p> <p>6. นิเทศ ติดตาม กำกับ สถานศึกษาในการดำเนินการจัดการศึกษาตามมาตรฐานการศึกษา ให้พร้อมรับและผ่านมาตรฐานการประเมินคุณภาพภายนอก</p> <p>7. สรุปรายงาน สังเคราะห์ผลการประเมินคุณภาพภายนอก เพื่อเผยแพร่ และนำไปใช้ในการพัฒนาคุณภาพการศึกษา</p>	<p>1. ผู้บริหารระดับเขตพื้นที่การศึกษา</p> <p>2. ศึกษาในเทศก์/กลุ่มนิเทศติดตามและประเมินผลการจัดการศึกษา</p> <p>3. ผู้บริหารสถานศึกษา ครู และบุคลากรทางการศึกษา</p> <p>4. คณะกรรมการสถานศึกษาขั้นพื้นฐาน</p> <p>5. ก.ต.ป.น.</p> <p>6. สมศ.</p>

ที่	บทบาท/อำนาจ/หน้าที่ตามประกาศ ศธ.	งาน / เรื่อง	ขั้นตอนการปฏิบัติงาน	บุคคล / หน่วยงานที่เกี่ยวข้อง
5	นิเทศติดตามและประเมินผลผลการจัดการศึกษา	<p>1. งานส่งเสริมและพัฒนาระบบการนิเทศและการจัดการกระบวนการเรียนรู้</p> <p>1.1. งานส่งเสริม ระบบการนิเทศและการจัดการกระบวนการเรียนรู้</p> <p>1.2. งานพัฒนาระบบการนิเทศและการจัดการกระบวนการเรียนรู้</p>	<p>1. รวบรวมจัดทำระบบข้อมูลสารสนเทศเกี่ยวกับภาพพัฒนาระบบการนิเทศและการจัดการกระบวนการเรียนรู้</p> <p>2. ศึกษาสภาพความต้องการของงานนิเทศและการจัดการกระบวนการเรียนรู้</p> <p>3. จัดทำแผนการส่งเสริมและพัฒนาระบบการนิเทศและการจัดการกระบวนการเรียนรู้</p> <p>4. ดำเนินการนิเทศโดยใช้โรงเรียนเป็นฐานและโครงการเป็นฐาน</p> <p>4.1 การนิเทศโดยโรงเรียนเป็นฐาน ส่งเสริมการนิเทศภายใน ส่งเสริมเครือข่ายนิเทศ ครูแกนนำ ครูภูมิปัญญา ส่งเสริมการนิเทศภายนอก การนิเทศอย่างมีส่วนร่วม การระดมพลังนิเทศจากทุกฝ่าย</p> <p>4.2 นิเทศโดยใช้โครงการเป็นฐาน เช่น โรงเรียนดีศรีตำบล Education Hub World Class โรงเรียนวิถีพุทธ โรงเรียนขนาดเล็ก โรงเรียนอัจฉริยะภาพ โรงเรียนสองภาษา โรงเรียนวิทยาศาสตร์และเทคโนโลยี ฯลฯ</p> <p>5. จัดทำสรุปรายงานผลและเผยแพร่เทคนิคการนิเทศและการจัดการกระบวนการเรียนรู้ที่ประสบความสำเร็จ</p>	<p>1. ผู้บริหารระดับเขตพื้นที่การศึกษา</p> <p>2. ศึกษาพิเศษ/กลุ่มนิเทศติดตามและประเมินผลการจัดการศึกษา</p> <p>3. ผู้บริหารสถานศึกษา</p> <p>4. ครูและบุคลากรทางการศึกษา</p> <p>5. ครูแกนนำ/ครูต้นแบบ/ครูภูมิปัญญา</p> <p>6. คณะกรรมการที่เกี่ยวข้อง เช่น ก.ต.ป.น. ฯลฯ</p>

ที่	บทบาท/อำนาจ/หน้าที่ตามประกาศ ศธ.	งาน / เรื่อง	ขั้นตอนการปฏิบัติงาน	บุคคล / หน่วยงานที่เกี่ยวข้อง
5	นิเทศติดตามและประเมินผลผลการจัดการศึกษา (ต่อ)	2. งานส่งเสริม สนับสนุนเครือข่าย การนิเทศของเขตพื้นที่การศึกษา สถานศึกษา หน่วยงานที่เกี่ยวข้อง และชุมชน 2.1 งานส่งเสริม สนับสนุนเครือข่าย การนิเทศของเขตพื้นที่การศึกษา 2.2 งานส่งเสริม สนับสนุนเครือข่าย การนิเทศของ สถานศึกษา 2.3 งานส่งเสริม สนับสนุนเครือข่าย การนิเทศของ หน่วยงานที่เกี่ยวข้อง	1. ประสานการจัดทำระบบข้อมูลสารสนเทศเกี่ยวกับเครือข่ายการนิเทศ ในเขตพื้นที่การศึกษา 2. จัดทำแผนการส่งเสริมสนับสนุนเครือข่ายการนิเทศในพื้นที่การศึกษา และสถานศึกษา 3. ดำเนินการและร่วมมือกับหน่วยงานที่เกี่ยวข้องพัฒนาเครือข่ายการนิเทศ ในรูปแบบต่าง ๆ ที่หลากหลาย 3.1 พัฒนาห้องเรียน ห้องปฏิบัติการ หรือสถานศึกษาให้เป็น แหล่งเรียนรู้ 3.2 จัดเวทีวิชาการ เผยแพร่นวัตกรรมองค์ความรู้เกี่ยวกับการบริหารจัดการ และการจัดการกระบวนการเรียนรู้ ให้มีการแลกเปลี่ยนเรียนรู้ 3.3 จัดตั้งเครือข่าย สถานศึกษา เครือข่ายชุมชนเพื่อการเรียนรู้ 3.4 จัดตั้งเครือข่ายบุคคล ครูแกนนำ ครูต้นแบบ ชมรมครู ชมรมผู้บริหาร ชมรมบุคลากรทางการศึกษา 4. จัดทำสรุปรายงานและเผยแพร่เทคนิค วิธีการ สื่อ เครื่องมือ หรือ รูปแบบ เครือข่ายนิเทศ และเครือข่ายการพัฒนาคุณภาพ	1. ผู้บริหารระดับเขตพื้นที่การศึกษา 2. ศึกษาวิเคราะห์/กลุ่ม นิเทศ ติดตามและ ประเมินผลการจัด การศึกษา 3. ผู้บริหารสถานศึกษา 4. ครูและบุคลากร ทางการศึกษา 5. ครูแกนนำ/ครูต้นแบบ/ ครูภูมิปัญญา 6. คณะกรรมการที่เกี่ยวข้อง เช่น ก.ต.ป.น. ฯลฯ



ที่	บทบาท/อำนาจหน้าที่ตามประกาศ ศธ.	งาน / เรื่อง	ขั้นตอนการปฏิบัติงาน	บุคคล / หน่วยงานที่เกี่ยวข้อง
5	นิเทศติดตามและประเมินผลกรจัดการศึกษา (ต่อ)	<p>3. งานนิเทศติดตามตรวจสอบและประเมินผลการบริหารจัดการศึกษาของสถานศึกษา</p> <p>3.1 นิเทศ ติดตาม การบริหารจัดการศึกษาของสถานศึกษา</p> <p>3.2. ตรวจสอบและประเมินผลการบริหารจัดการศึกษา</p>	<p>1. รวบรวม จัดระบบข้อมูลสารสนเทศตามสภาพปัญหา ความต้องการเกี่ยวกับการศึกษาของสถานศึกษา</p> <p>2. จัดทำเกณฑ์ดัชนีชี้วัดความสำเร็จ เครื่องมือและวิธีการในการตรวจสอบการจัดการศึกษาของสถานศึกษา</p> <p>3. สถานศึกษาดำเนินการประเมินตนเอง และตรวจสอบตามเกณฑ์และตัวชี้วัดการจัดการศึกษาของสถานศึกษา</p> <p>4. นิเทศ ติดตาม ตรวจสอบและประเมินผล การจัดการศึกษาของสถานศึกษา ตามเกณฑ์และตัวชี้วัด วิจัยและพัฒนารูปแบบ/วิธีการที่เหมาะสม</p> <p>5. ดำเนินการพิจารณา คัดเลือกรูปแบบ วิธีการที่เหมาะสมในการปฏิบัติงานเพื่อพัฒนารูปแบบที่ดี หรือวิธีการปฏิบัติที่เป็นเลิศ</p> <p>6. สรุป อภิปรายผลจากการดำเนินงานนิเทศ ติดตาม ตรวจสอบและประเมินผลกรจัดการศึกษา วิเคราะห์จุดเด่น จุดควรพัฒนา เพื่อกำหนดแนวทางในการปรับปรุงแก้ไข และพัฒนางานต่อไป</p> <p>7. เผยแพร่ผลงานการนิเทศ ติดตาม และประเมินผลกรจัดการศึกษาของสถานศึกษาต่อหน่วยงานต้นสังกัด หน่วยงานที่เกี่ยวข้อง หรือผู้ที่สนใจ</p>	<p>1. ผู้บริหารระดับเขตพื้นที่การศึกษา</p> <p>2. ศึกษาบัณฑิต/กลุ่มนิเทศ ติดตามและประเมินผลการจัดการศึกษา</p> <p>3. ผู้บริหารสถานศึกษา</p> <p>4. ครูและบุคลากรทางการศึกษา</p> <p>5. ครูแกนนำ/ครูต้นแบบ/ครูภูมิปัญญา</p> <p>6. คณะกรรมการที่เกี่ยวข้อง เช่น ก.ต.ป.น. ฯลฯ</p>

ที่	บทบาท/อำนาจหน้าที่ ตามประกาศ ศธ.	งาน / เรื่อง	ขั้นตอนการปฏิบัติงาน	บุคคล / หน่วยงาน ที่เกี่ยวข้อง
6	ศึกษา วิเคราะห์ วิจัย พัฒนา ส่งเสริมและ พัฒนา ส่งเสริมและ พัฒนา ส่งเสริมและ และเทคโนโลยี ทางการศึกษา	1. งานส่งเสริม พัฒนาสื่อ นวัตกรรมและเทคโนโลยี ทางการศึกษา	1. ศึกษาความต้องการสื่อ นวัตกรรมและเทคโนโลยีทางการศึกษา 2. ดำเนินการพัฒนาสื่อ นวัตกรรมและเทคโนโลยีทางการศึกษา รวมทั้งสื่อ ต้นแบบของหน่วยงาน เพื่อสนับสนุนช่วยเหลือตามความต้องการของ สถานศึกษา 3. ส่งเสริมและพัฒนาครู ผู้บริหารสถานศึกษา ให้ความรู้ความสามารถใน การพัฒนาสื่อ นวัตกรรมและเทคโนโลยีทางการศึกษา 4. นิเทศ ติดตามและประเมินผลการพัฒนาสื่อ นวัตกรรมและเทคโนโลยี ทางการศึกษา เพื่อนำผลมาปรับปรุงและพัฒนาให้มีประสิทธิภาพ 5. ประสานความร่วมมือกับหน่วยงานภาครัฐและเอกชน ในการส่งเสริมการ ใช้สื่อนวัตกรรมและเทคโนโลยีทางการศึกษา 6. เผยแพร่ประชาสัมพันธ์การพัฒนาสื่อ นวัตกรรมและเทคโนโลยีทางการ ศึกษา	1. ผู้บริหารระดับเขต พื้นที่การศึกษา 2. ศึกษาพิเศษ/กลุ่ม นิเทศ ติดตามและ ประเมินผลการจัด การศึกษา 3. ผู้บริหารสถานศึกษา 4. ครูและบุคลากร ทางการศึกษา 5. ครูแกนนำ / ครู ต้นแบบ / ครูภูมิปัญญา 6. คณะกรรมการที่ เกี่ยวข้อง เช่น ก.ต.ป.น. ฯลฯ

ที่	บทบาท/อำนาจ/หน้าที่ ตามประกาศ ศธ.	งาน / เรื่อง	ขั้นตอนการปฏิบัติงาน	บุคคล / หน่วยงานที่เกี่ยวข้อง
6	ศึกษา วิเคราะห์ วิจัย พัฒนา ส่งเสริมและพัฒนา สื่อ นวัตกรรมและ เทคโนโลยีทางการศึกษา	2. งานศึกษา ค้นคว้า วิเคราะห์ วิจัยการพัฒนา สื่อ นวัตกรรมและ เทคโนโลยีทางการศึกษา	<p>1. ศึกษาค้นคว้า วิเคราะห์ วิจัยเกี่ยวกับการพัฒนาสื่อ นวัตกรรมและเทคโนโลยีทางการศึกษา</p> <p>2. วิจัยเพื่อพัฒนาสื่อต้นแบบ นวัตกรรมและเทคโนโลยีทางการศึกษา ให้สอดคล้องกับความต้องการของสถานศึกษา</p> <p>3. ส่งเสริมสนับสนุนให้สถานศึกษาที่ดำเนินการศึกษาค้นคว้า วิเคราะห์ วิจัย ได้มีโอกาสแลกเปลี่ยน ผลการวิเคราะห์ วิจัย นำไปใช้และเผยแพร่สื่อ นวัตกรรมและเทคโนโลยีทางการศึกษา</p>	<p>1. ผู้บริหารระดับเขตพื้นที่การศึกษา</p> <p>2. ศึกษาในเขต/กลุ่มนิเทศ ติดตามและประเมินผลการจัดการศึกษา</p> <p>3. ผู้บริหารสถานศึกษา</p> <p>4. ครูและบุคลากรทางการศึกษา</p> <p>5. ครูแกนนำ / ครูต้นแบบ / ครูภูมิปัญญา</p> <p>6. คณะกรรมการที่เกี่ยวข้อง เช่น ก.ต.ป.น. ฯลฯ</p>

ที่	บทบาท/อำนาจ/หน้าที่ ตามประกาศ ศธ.	งาน / เรื่อง	ขั้นตอนการปฏิบัติงาน	บุคคล / หน่วยงาน ที่เกี่ยวข้อง
7	ปฏิบัติงานเลขานุการคณะ กรรมการติดตาม ตรวจสอบ ประเมินผลและ นิเทศการศึกษาของเขต พื้นที่การศึกษา	งานเลขานุการ คณะกรรมการ ติดตาม ตรวจสอบ ประเมินผลและ นิเทศการศึกษา ของเขตพื้นที่ การศึกษา	<p>1. การพัฒนาระบบข้อมูลและสารสนเทศ</p> <p>1.1 กำหนดขอบข่ายของข้อมูลด้านวิชาการ บริหารงานบุคคล บริหาร งบประมาณและบริหารทั่วไปของสำนักงานเขตพื้นที่การศึกษา โดยศึกษาจาก นโยบาย แผนพัฒนาการศึกษา แผนปฏิบัติการประจำปี รายงานผลการ ปฏิบัติงาน จากกลุ่มต่างๆในสำนักงานเขตพื้นที่การศึกษา</p> <p>1.2 รวบรวม วิเคราะห์ สังเคราะห์และจัดทำระบบข้อมูล สารสนเทศ</p> <p>1.3 ตรวจสอบข้อมูลและสารสนเทศให้เป็นปัจจุบัน</p> <p>1.4 เผยแพร่ข้อมูลเป็นเอกสารและทาง Internet ในระบบเครือข่ายและ สถานศึกษาในเขตพื้นที่</p> <p>1.5 รายงานผลการวิเคราะห์ สังเคราะห์ ที่เป็นข้อมูลและสารสนเทศ ต่อ คณะกรรมการติดตาม ตรวจสอบ ประเมินผลและนิเทศการศึกษา ถึงจุดเด่น จุดที่ควรพัฒนาและข้อเสนอแนะ</p> <p>2. การวางแผนการติดตาม ตรวจสอบ ประเมินและการนิเทศการศึกษา 2.1 วิเคราะห์ผลการบริหารและการจัดการศึกษาในสำนักงานเขตพื้นที่ การศึกษา ด้านด้านวิชาการ บริหารงานบุคคล บริหารงบประมาณและบริหาร ทั่วไป ให้เห็นจุดเด่น จุดที่ควรพัฒนาและข้อเสนอแนะ</p> <p>2.2 กำหนดวิธีสัมพัทธ์ พื้นที่ ปัจจัย เป้าหมาย กลยุทธ์ในแผนพัฒนาคุณภาพ การติดตาม ตรวจสอบ ประเมินผลและการนิเทศการศึกษา</p> <p>2.3 นำเสนอแผนพัฒนาคุณภาพการติดตาม ตรวจสอบ ประเมินและการ นิเทศการศึกษา ต่อคณะกรรมการติดตาม ตรวจสอบ ประเมินผลและนิเทศ การศึกษา</p>	<p>1. ผู้บริหารเขตพื้นที่ การศึกษา</p> <p>2. ศึกษาในเทศกั</p> <p>3. กลุ่ม/หน่วยทุกกลุ่มใน เขตพื้นที่</p> <p>4. ก.ป.ต.น.</p> <p>5. หน่วยงานทาง การศึกษาอื่นที่เกี่ยวข้อง</p>

ที่	บทบาท/อำนาจ/หน้าที่ตามประกาศ ศธ.	งาน / เรื่อง	ขั้นตอนการปฏิบัติงาน	บุคคล / หน่วยงานที่เกี่ยวข้อง
7	ปฏิบัติงานเลขานุการคณะกรรมการติดตามตรวจสอบ ประเมินผล และมีมติผลการศึกษาของเขตพื้นที่การศึกษา (ต่อ)	งานเลขานุการคณะกรรมการติดตามตรวจสอบ ประเมินผลและมติผลการศึกษาของเขตพื้นที่การศึกษา (ต่อ)	<p>2.4 แจ้งแผนพัฒนาคุณภาพการติดตาม ตรวจสอบ ประเมินผลและ การศึกษาให้กลุ่มต่างๆนำไปสู่การดำเนินการตามแผน</p> <p>2.5 ประสานงานกับคณะกรรมการติดตาม ตรวจสอบ ประเมินผลและ นิเทศการศึกษา เพื่อดำเนินการตามแผนและแก้ไขการดำเนินงานระหว่าง การปฏิบัติ</p> <p>3. งานการติดตาม ตรวจสอบ ประเมินผลและรายงานผล</p> <p>3.1 นำแผนพัฒนาคุณภาพการติดตาม ตรวจสอบ ประเมินผลและ การ นิเทศการศึกษา มากำหนดจุดเน้น วิธีการ เครื่องมือและคณะกรรมการ ติดตาม ตรวจสอบ ประเมินและนิเทศการศึกษา</p> <p>3.2 นำเสนอแนวทางการจุดเน้น วิธีการ เครื่องมือและคณะกรรมการ ติดตาม ตรวจสอบ ประเมินและนิเทศ ต่อคณะกรรมการติดตาม ตรวจสอบ ประเมินและนิเทศการศึกษา</p> <p>3.3 ดำเนินการติดตาม ตรวจสอบ ประเมินและกานนิเทศตามแนวทาง ของคณะกรรมการการติดตาม ตรวจสอบ ประเมินและนิเทศ ของประเมินและกานนิเทศ</p> <p>3.4 รวบรวม ประมวล และวิเคราะห์ข้อมูลจากการติดตาม ตรวจสอบ ประเมินและกานนิเทศ</p> <p>3.5 จัดทำรายงานผลการติดตาม ตรวจสอบ ประเมินและกานนิเทศต่อ คณะกรรมการติดตาม ตรวจสอบ ประเมินและนิเทศการศึกษา</p> <p>3.6 เผยแพร่รายงานผลการติดตาม ตรวจสอบ ประเมินและกานนิเทศต่อ คณะกรรมการติดตาม ตรวจสอบ ประเมินและนิเทศการศึกษาต่อ สำนักรงานเขตพื้นที่การศึกษา สถานศึกษา และหน่วยงานที่เกี่ยวข้อง</p>	<ol style="list-style-type: none"> <li>1. ผู้บริหารเขตพื้นที่การศึกษา</li> <li>2. ศึกษาพิเศษ</li> <li>3. กลุ่ม/หน่วยทุกกลุ่มในเขตพื้นที่</li> <li>4. ก.ป.ต.น.</li> <li>5. หน่วยงานทางการศึกษาอื่นที่เกี่ยวข้อง</li> </ol>

ที่	บทบาท/ภารกิจ/หน้าที่ตามประกาศ ศธ.	งาน / เรื่อง	ขั้นตอนการปฏิบัติงาน	บุคคล / หน่วยงานที่เกี่ยวข้อง
8	การปฏิบัติงานร่วมกับหรือสนับสนุนการปฏิบัติงานของหน่วยงานอื่นที่เกี่ยวข้องหรือที่ได้รับมอบหมาย	การปฏิบัติงานร่วมกับ หรือ สนับสนุนการปฏิบัติงานของหน่วยงานอื่นที่เกี่ยวข้องหรือที่ได้รับมอบหมาย	<ol style="list-style-type: none"> <li>1. ศึกษา วิเคราะห์ภารกิจและบทบาทอำนาจหน้าที่ของหน่วยงานในสำนักงานเขตพื้นที่การศึกษาเพื่อหาแนวทางการปฏิบัติงานร่วมกัน</li> <li>2. เสนอแนวทางการปฏิบัติงานเพื่อให้ผู้อำนวยการเขตพิจารณาตัดสินใจ</li> <li>3. ประสาน ส่งเสริม สนับสนุนและปฏิบัติงานร่วมกับหรือสนับสนุนหน่วยงานอื่นภายใน - ภายนอกสำนักงานเขตพื้นที่การศึกษา ตามที่ได้รับมอบหมาย</li> <li>4. ติดตามประเมินผล สรุป และรายงานผลการปฏิบัติงานของหน่วยงานภายในสำนักงานเขตพื้นที่การศึกษา รวมทั้งเผยแพร่ผลงานต่อหน่วยงานที่เกี่ยวข้อง</li> </ol>	<ol style="list-style-type: none"> <li>1. ผู้บริหารเขตพื้นที่การศึกษา</li> <li>2. ศิษยานุศิษย์</li> <li>3. กลุ่ม/หน่วยทุกกลุ่มในเขตพื้นที่</li> <li>4. หน่วยงานทาง การศึกษาอื่นที่เกี่ยวข้อง</li> </ol>



ประเภทเอกสาร : คู่มือขั้นตอนการดำเนินงาน  
ชื่อเอกสาร : งานประสาน ส่งเสริม สนับสนุนและพัฒนา  
หลักสูตรการศึกษาขั้นพื้นฐาน  
หลักสูตรการศึกษาปฐมวัย  
และหลักสูตรการศึกษาพิเศษ

## 1. ชื่องาน (กระบวนงาน)

ประสาน ส่งเสริม สนับสนุนและพัฒนาหลักสูตรการศึกษาขั้นพื้นฐาน หลักสูตรการศึกษาปฐมวัย และหลักสูตรการศึกษาพิเศษ

## 2. วัตถุประสงค์

1. เพื่อพัฒนาระบบการปฏิบัติงานของกลุ่มงานพัฒนาหลักสูตรการศึกษาขั้นพื้นฐานและกระบวนการเรียนรู้ กลุ่มนิเทศ ติดตาม และประเมินผลการจัดการศึกษาให้มีประสิทธิภาพและสามารถดำเนินการบรรลุผลตามเป้าหมาย

2. เพื่อใช้เป็นแนวทางในการดำเนินการประสาน ส่งเสริม สนับสนุน และพัฒนาหลักสูตรการศึกษาขั้นพื้นฐาน หลักสูตรการศึกษาปฐมวัย และหลักสูตรการศึกษาพิเศษ

## 3. ขอบเขตของงาน

เป็นแนวทางสำหรับกลุ่มนิเทศ ติดตาม และประเมินผลการจัดการศึกษาใช้ในการปฏิบัติงานเพื่อประสาน ส่งเสริม สนับสนุน และพัฒนาหลักสูตรการศึกษาขั้นพื้นฐาน หลักสูตรการศึกษาปฐมวัย และหลักสูตรการศึกษาพิเศษ

## 4. คำจำกัดความ

**หลักสูตรการศึกษาขั้นพื้นฐาน (Basic Education Curriculum)** หมายถึง หลักสูตรที่ใช้ในการจัดการเรียนการสอนเพื่อพัฒนาผู้เรียนในระดับการศึกษาที่ต่ำกว่าอุดมศึกษา โดยมุ่งหวังให้ผู้เรียนมีความสมบูรณ์ทั้งด้านร่างกาย จิตใจ และสติปัญญา อีกทั้งมีความรู้และทักษะที่จำเป็นสำหรับการดำรงชีวิต และมีคุณภาพได้มาตรฐานสากลเพื่อการแข่งขันในยุคปัจจุบัน หลักสูตรการศึกษาขั้นพื้นฐานประกอบด้วยส่วนที่เป็นแกนกลางซึ่งกำหนดโดยหน่วยงานส่วนกลางและส่วนที่มีสาระสอดคล้องกับสภาพชุมชนและท้องถิ่นซึ่งสำนักงานเขตพื้นที่การศึกษากำหนดกรอบหลักสูตร ร่วมกับสถานศึกษาและท้องถิ่น นอกจากนี้ยังมีส่วนที่เป็นเนื้อหาสาระที่สถานศึกษาแต่ละแห่งสามารถกำหนดเพิ่มเติมขึ้นเองได้ เพื่อให้สอดคล้องเหมาะสมกับความสนใจ ความต้องการ และความถนัดของผู้เรียน

**การศึกษาปฐมวัย (Early Childhood Education)** หมายถึง การศึกษาที่มุ่งอบรมเลี้ยงดูเด็กก่อนการศึกษาภาคบังคับ เพื่อเตรียมเด็กให้มีความพร้อมทุกด้าน ในการศึกษาที่จะเข้ารับการศึกษาต่อไปการจัดการศึกษาระดับก่อนประถมศึกษาอาจจัดเป็นสถานรับเลี้ยงเด็ก ศูนย์เด็กปฐมวัย โรงเรียนอนุบาล ศูนย์เด็กก่อนเกณฑ์ในวัด หรือมีสภิต หรือจัดเป็นชั้นเด็กเล็กในโรงเรียนประถมศึกษา

**การศึกษาพิเศษ (Special Education)** หมายถึง การจัดการศึกษาให้สำหรับบุคคลที่มีความต้องการพิเศษ ได้แก่ เด็กปัญญาเลิศ เด็กที่มีความบกพร่องด้านสติปัญญา เด็กที่มีปัญหาทางการเรียนรู้ เด็กพิการซ้ำซ้อน เด็กที่มีความบกพร่องทางร่างกายและสุขภาพ เด็กที่มีความบกพร่องด้านสายตา เด็กที่มี



ความบกพร่องด้านการได้ยิน เด็กที่มีปัญหาด้านอารมณ์ และสังคม หรือเด็กที่มีปัญหาด้านพฤติกรรม ซึ่งเด็กกลุ่มพิเศษเหล่านี้ ไม่สามารถได้รับประโยชน์อย่างเต็มที่จากการจัดการศึกษาแบบเดียวกันกับเด็กปกติ

ดังนั้น การศึกษาพิเศษจึงมีความจำเป็นต่อการจัดการศึกษาแก่เด็กกลุ่มพิเศษดังกล่าว ซึ่งการจัดการศึกษาพิเศษได้รวมถึงด้านกระบวนการสอน วิธีการสอน เนื้อหาวิชา (หลักสูตร) เครื่องมือและอุปกรณ์ในการจัดการเรียนการสอนที่สนองต่อความสามารถ และความต้องการของเด็กพิเศษเป็นรายบุคคล

**กรอบหลักสูตรระดับท้องถิ่น (Local Curriculum Framework)** หมายถึง กรอบทิศทางการพัฒนาคุณภาพผู้เรียนในแต่ละท้องถิ่น ซึ่งจัดทำโดยเขตพื้นที่การศึกษา หรือหน่วยงานที่รับผิดชอบในระดับท้องถิ่น มีองค์ประกอบสำคัญ ได้แก่ เป้าหมายและจุดเน้นในการพัฒนาผู้เรียนในท้องถิ่น สารการเรียนรู้ท้องถิ่น และการประเมินคุณภาพผู้เรียนระดับท้องถิ่น สถานศึกษาในเขตพื้นที่นั้น ๆ จะใช้ข้อมูลในกรอบหลักสูตรระดับท้องถิ่นเป็นแนวทางในการจัดทำหลักสูตรสถานศึกษา เพื่อพัฒนาผู้เรียนให้มีคุณภาพตามมาตรฐานการเรียนรู้ และเป็นสมาชิก ที่ดีของสังคม มีความรักและหวงแหนมรดกทางสังคม มีความรู้ความเข้าใจเกี่ยวกับปัญหา การแก้ปัญหาการดำรงชีวิต และการประกอบอาชีพในชุมชน

## 5. ขั้นตอนการปฏิบัติงาน

### 1. ประสาน ส่งเสริม สนับสนุนและพัฒนาหลักสูตรการศึกษาขั้นพื้นฐาน

1.1 วิเคราะห์ สังเคราะห์ข้อมูลจากเอกสารและแหล่งข้อมูลต่าง ๆ อาทิ หลักสูตรแกนกลางการศึกษาขั้นพื้นฐาน พุทธศักราช 2551 มาตรฐานการเรียนรู้ ตัวชี้วัดและสาระการเรียนรู้แกนกลางทั้ง 8 กลุ่มสาระการเรียนรู้

1.2 ศึกษาแนวทางการบริหารจัดการหลักสูตร แนวทางการจัดการเรียนรู้ แนวทางการจัดกิจกรรมพัฒนาผู้เรียน แนวทางการวัดผลและประเมินผล แนวทางการวัดผลและประเมินคุณลักษณะอันพึงประสงค์ ผลสัมฤทธิ์ทางการเรียนของผู้เรียนในพื้นที่ รวมทั้งศึกษาสภาพปัญหา บริบททางสังคม และความต้องการของท้องถิ่น ชุมชน แนวโน้มการเปลี่ยนแปลงในอนาคต

1.3 ดำเนินการจัดทำกรอบหลักสูตรระดับท้องถิ่นด้วยกระบวนการทำงานแบบมีส่วนร่วม และเผยแพร่ให้สถานศึกษาในสังกัดนำไปใช้ในการจัดทำหลักสูตรสถานศึกษา

1.4 ส่งเสริม สนับสนุน และพัฒนาผู้บริหารโรงเรียน ครู และบุคลากรทางการศึกษา ให้มีความรู้ ความเข้าใจในการพัฒนาและใช้หลักสูตรสถานศึกษาตามหลักสูตรแกนกลางการศึกษาขั้นพื้นฐาน พุทธศักราช 2551

1.5 ส่งเสริม สนับสนุนให้สถานศึกษาจัดทำหลักสูตรสถานศึกษาให้สอดคล้องกับหลักสูตรแกนกลาง กรอบหลักสูตรระดับท้องถิ่น และความต้องการ จุดเน้นของสถานศึกษาด้วยกระบวนการทำงานแบบมีส่วนร่วม

1.6 ส่งเสริมและประสานความร่วมมือระหว่างสำนักงานเขตพื้นที่การศึกษาสถานศึกษา และชุมชนอย่างสม่ำเสมอเพื่อร่วมมือช่วยเหลือกันในการพัฒนาและใช้หลักสูตรสถานศึกษา

1.7 นิเทศ กำกับ ติดตาม ให้คำแนะนำ ช่วยเหลือผู้บริหารสถานศึกษาและครูผู้สอนเพื่อให้เกิดการปรับปรุง/พัฒนาหลักสูตรสถานศึกษาให้มีคุณภาพ

1.8 ตรวจสอบ และประเมินคุณภาพหลักสูตร

1.9 สรุปรายงาน และเผยแพร่ผลการใช้/การพัฒนาหลักสูตร

## 2. ประสาน ส่งเสริม สนับสนุนและพัฒนาหลักสูตรการศึกษาปฐมวัย

2.1 วิเคราะห์ สังเคราะห์ข้อมูลจากเอกสารและแหล่งข้อมูลต่าง ๆ อาทิ หลักสูตรการศึกษาปฐมวัย พุทธศักราช 2546 คู่มือหลักสูตรการศึกษาปฐมวัย ทิศทางการพัฒนาการศึกษาปฐมวัย รวมทั้งศึกษาสภาพปัญหา บริบททางสังคมและความต้องการของท้องถิ่นชุมชน แนวโน้มการเปลี่ยนแปลงในอนาคต

2.2 ส่งเสริม สนับสนุน และพัฒนาผู้บริหารโรงเรียน ครู และบุคลากรทางการศึกษา ให้มีความรู้ ความเข้าใจในการพัฒนาและใช้หลักสูตรสถานศึกษาปฐมวัยตามหลักสูตรการศึกษาปฐมวัย พุทธศักราช 2546

2.3 ส่งเสริม สนับสนุนให้สถานศึกษาจัดทำหลักสูตรสถานศึกษาปฐมวัย ให้สอดคล้องกับหลักสูตรการศึกษาปฐมวัย พุทธศักราช 2546 ด้วยกระบวนการทำงานแบบมีส่วนร่วม และนำไปใช้จัดประสบการณ์และกิจกรรมการเรียนรู้เพื่อพัฒนาผู้เรียนทุกด้านอย่างสมดุล

2.4 ส่งเสริม และประสานความร่วมมือ ระหว่างสำนักงานเขตพื้นที่การศึกษา สถานศึกษา และชุมชนอย่างสม่ำเสมอ เพื่อร่วมมือช่วยเหลือกันในการพัฒนา และใช้หลักสูตรสถานศึกษาปฐมวัย

2.5 ประสานความร่วมมือ กับหน่วยงานอื่น ที่จัดการศึกษาปฐมวัย เช่น องค์กรปกครองส่วนท้องถิ่น กรมการศาสนา สำนักงานตำรวจแห่งชาติ กระทรวงสาธารณสุข เป็นต้น

2.6 นิเทศ กำกับ ติดตาม ให้คำแนะนำ ช่วยเหลือผู้บริหารสถานศึกษาและครูผู้สอนเพื่อให้เกิดการปรับปรุง/พัฒนาหลักสูตรสถานศึกษาปฐมวัยให้มีคุณภาพ

2.7 ตรวจสอบ และประเมินคุณภาพหลักสูตร

2.8 สรุปรายงาน และเผยแพร่ผลการใช้/การพัฒนาหลักสูตร

## 3. ประสาน ส่งเสริม สนับสนุนและพัฒนาหลักสูตรการศึกษาพิเศษ

3.1 รวบรวม ศึกษา วิเคราะห์ และสังเคราะห์ข้อมูลจากเอกสารและแหล่งข้อมูลต่าง ๆ อาทิ แผนพัฒนาการศึกษาขั้นพื้นฐานและการศึกษาปฐมวัย นโยบายและแผนจัดการศึกษาที่เกี่ยวข้องกับการศึกษาพิเศษ

3.2 ประสานงาน ส่งเสริมและสนับสนุนให้สถานศึกษามีความพร้อมในการจัดการศึกษา สำหรับผู้เรียนตามประเภทเด็กที่มีความต้องการพิเศษในรูปแบบที่เหมาะสม

3.3 ส่งเสริม สนับสนุน และพัฒนาผู้บริหารสถานศึกษา ครู และบุคลากรทางการศึกษา ให้มีความรู้ ความเข้าใจในการจัดการศึกษาพิเศษ ให้สามารถบริหารจัดการและวางแผนจัดการศึกษาสำหรับผู้เรียนตามประเภทเด็กที่มีความต้องการพิเศษ

3.4 ส่งเสริมและประสานความร่วมมือระหว่างสำนักงานเขตพื้นที่การศึกษา สถานศึกษา และชุมชนอย่างสม่ำเสมอ เพื่อร่วมมือช่วยเหลือกันในการดำเนินการจัดการศึกษาสำหรับผู้เรียนตามประเภทเด็กที่มีความต้องการพิเศษ

3.5 ประสานความร่วมมือและสนับสนุนการปฏิบัติงานของหน่วยงานอื่นที่เกี่ยวข้องกับการศึกษาพิเศษ เช่น สำนักบริหารงานการศึกษาพิเศษ ศูนย์การศึกษาพิเศษประจำจังหวัด ศูนย์การศึกษาพิเศษระดับเขตพื้นที่การศึกษา

3.6 นิเทศ กำกับ ติดตาม ให้ความช่วยเหลือและแนะนำผู้บริหารสถานศึกษาและครูผู้สอน เพื่อให้สามารถจัดรองและวินิจฉัยผู้เรียนสามารถปรับปรุง/พัฒนาแผนจัดการศึกษาเฉพาะบุคคลเพื่อพัฒนาผู้เรียนเต็มศักยภาพตามความต้องการเฉพาะบุคคลตามประเภทเด็กที่มีความต้องการพิเศษให้มีคุณภาพ

3.7 ตรวจสอบ และประเมินคุณภาพหลักสูตร

3.8 สรุปรายงาน และเผยแพร่ผลการใช้/การพัฒนาหลักสูตร

## 6. Flow Chart การปฏิบัติงาน

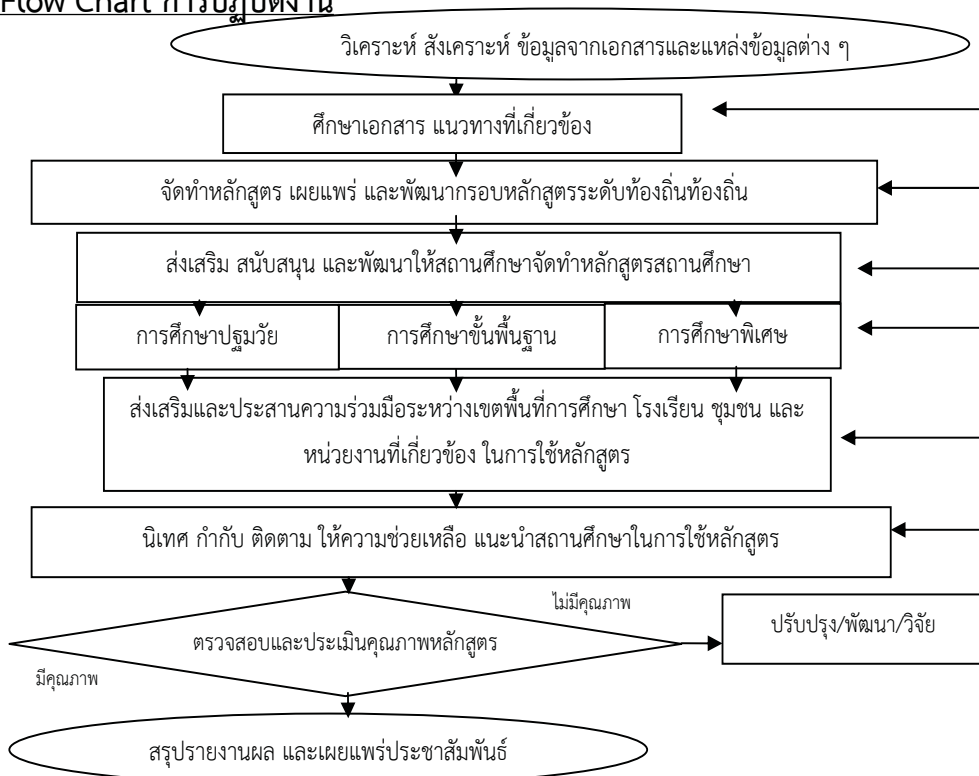

## 7. แบบฟอร์มที่ใช้

สำนักงานเขตพื้นที่การศึกษา กำหนดตามความเหมาะสม

## 8. เอกสารอ้างอิง

1. หลักสูตรแกนกลางการศึกษาขั้นพื้นฐาน พุทธศักราช 2551
2. แนวทางการบริหารจัดการหลักสูตรตามหลักสูตรแกนกลางการศึกษาขั้นพื้นฐาน พุทธศักราช 2551
3. แนวทางการจัดการเรียนรู้ ตามหลักสูตรแกนกลางการศึกษาขั้นพื้นฐาน พุทธศักราช 2551
4. แนวทางการจัดกิจกรรมพัฒนาผู้เรียน ตามหลักสูตรแกนกลางการศึกษาขั้นพื้นฐาน พุทธศักราช 2551
5. แนวปฏิบัติการวัดและประเมินผล ตามหลักสูตรแกนกลางการศึกษาขั้นพื้นฐาน พุทธศักราช 2551
6. แนวทางการวัด และประเมินคุณลักษณะอันพึงประสงค์ ตามหลักสูตรแกนกลางการศึกษาขั้นพื้นฐาน พุทธศักราช 2551
7. แนวทางการตรวจสอบองค์ประกอบหลักสูตรสถานศึกษาตามหลักสูตรแกนกลางการศึกษาขั้นพื้นฐาน พุทธศักราช 2551
8. แนวทางในการจัดทำกรอบหลักสูตรระดับท้องถิ่นตามหลักสูตรแกนกลางการศึกษาขั้นพื้นฐาน พุทธศักราช 2551
9. หลักสูตรการศึกษาปฐมวัย พุทธศักราช 2546
10. คู่มือหลักสูตรการศึกษาปฐมวัย พุทธศักราช 2546
11. หลักสูตรการศึกษาพิเศษ
12. พระราชบัญญัติการศึกษาเพื่อคนพิการ พุทธศักราช 2551

9. แบบฟอร์มมาตรฐานงาน

ชื่องาน (กระบวนงาน)	ประธาน ส่งเสริม สนับสนุนและพัฒนาหลักสูตรการศึกษาขั้นพื้นฐาน หลักสูตรการศึกษาปฐมวัย และหลักสูตรการศึกษาพิเศษ	สำนักงานเขตพื้นที่การศึกษา กลุ่มนิเทศ ติดตาม และประเมินผลการจัดการศึกษา	รหัสเอกสาร :
วัตถุประสงค์	1. เพื่อพัฒนาระบบการบริหารจัดการหลักสูตรการศึกษาขั้นพื้นฐาน หลักสูตรการศึกษาปฐมวัย และประเมินผลการจัดการศึกษาให้มีประสิทธิภาพและสามารถดำเนินการบรรลุตามเป้าหมาย 2. เพื่อใช้เป็นแนวทางในการดำเนินการประสาน ส่งเสริม สนับสนุน และพัฒนาหลักสูตรการศึกษาขั้นพื้นฐาน หลักสูตรการศึกษาปฐมวัย และหลักสูตรการศึกษาพิเศษ		
ลำดับที่	ผังขั้นตอนการดำเนินงาน	รายละเอียดงาน	ระยะเวลาในการ
1-2.		1. วิเคราะห์ สังเคราะห์ ข้อมูลจากเอกสารและแหล่งข้อมูลต่าง ๆ อาทิ หลักสูตรแกนกลาง การศึกษาขั้นพื้นฐาน พ.ศ.2551 มาตรฐานการเรียนรู้ ตัวชี้วัดและสาระการเรียนรู้แกนกลางทั้ง 8 กลุ่มสาระการเรียนรู้ หลักสูตรการศึกษาปฐมวัย และหลักสูตรการศึกษาพิเศษ 2. ศึกษาแนวทางการบริหารจัดการหลักสูตร และสัมฤทธิ์ทางการเรียนของผู้เรียนในพื้นที่ รวมทั้งศึกษาสภาพปัญหา บริบททางสังคม และความต้องการของท้องถิ่น ชุมชน แนวโน้มการเปลี่ยนแปลงในอนาคต	ต่อเนื่อง
3.		3. ดำเนินการจัดทำกรอบหลักสูตรศึกษาระดับท้องถิ่นด้วยกระบวนการทำงานแบบมีส่วนร่วม และเผยแพร่ให้สถานศึกษาในสังกัดนำไปใช้ในการจัดทำหลักสูตรสถานศึกษา	กำหนดตามความเหมาะสม
4.		4. ส่งเสริม สนับสนุน และพัฒนาผู้บริหารสถานศึกษา ครู และบุคลากรทางการศึกษา ให้ความรู้ ความเข้าใจในการสร้าง ใช้ และประเมินหลักสูตรสถานศึกษา	กำหนดตามความเหมาะสม
5.		5. ส่งเสริมและสนับสนุนให้สถานศึกษาจัดทำหลักสูตรสถานศึกษาให้สอดคล้องกับหลักสูตรแกนกลาง และความต้องการของท้องถิ่นด้วยกระบวนการทำงานแบบมีส่วนร่วม	กำหนดตามความเหมาะสม
6.		6. ส่งเสริมและประสานความร่วมมือระหว่างสำนักงานเขตพื้นที่การศึกษา สถานศึกษา ชุมชน และหน่วยงานที่เกี่ยวข้องอย่างสม่ำเสมอเพื่อร่วมมือช่วยเหลือนักเรียนในการพัฒนาและใช้หลักสูตรสถานศึกษา	กำหนดตามความเหมาะสม
7.		7. นิเทศ กำกับ ติดตาม ให้ความช่วยเหลือและแนะนำผู้บริหารสถานศึกษาและครูผู้สอนเพื่อให้เกิดการปรับปรุงพัฒนาหลักสูตรสถานศึกษาให้มีคุณภาพ	กำหนดตามความเหมาะสม
8.		8. ตรวจสอบ และประเมินคุณภาพหลักสูตร	ทุกปีการศึกษา/ตามรอบที่กำหนด
9.		9. สรุปรายงาน และเผยแพร่	เมื่อการประเมินเสร็จสิ้น
เอกสารอ้างอิง :	1.หลักสูตรแกนกลางการศึกษาขั้นพื้นฐาน พ.ศ.2551 2.แนวทางการจัดการหลักสูตรแกนกลางการศึกษาขั้นพื้นฐาน พ.ศ.2551 3. แนวทางการตรวจสอบองค์ประกอบหลักสูตรสถานศึกษาตามหลักสูตรแกนกลางการศึกษาขั้นพื้นฐาน พ.ศ.2551 4. แนวทางในการจัดทำกรอบหลักสูตรระดับท้องถิ่นตามหลักสูตรแกนกลางการศึกษาขั้นพื้นฐาน พ.ศ.2551 5. หลักสูตรการศึกษาขั้นพื้นฐาน พ.ศ.2551 6. คู่มือหลักสูตรการศึกษาปฐมวัย พ.ศ. 2546		

คำอธิบายสัญลักษณ์ผังขั้นตอน จุดเริ่มต้นหรือสิ้นสุดกระบวนการงาน กิจกรรมงานหรือการปฏิบัติ การตัดสินใจ ทิศทางหรือการเคลื่อนไหวของงาน จุดเชื่อมโยงระหว่างงาน(ถ้าไม่จบภายใน 1 หน้า)



ประเภทเอกสาร : คู่มือขั้นตอนการดำเนินงาน  
ชื่อเอกสาร : งานศึกษา วิเคราะห์ วิจัย เพื่อพัฒนาหลักสูตร  
การสอนและกระบวนการเรียนรู้ของผู้เรียน

## 1. ชื่องาน (กระบวนงาน)

งานศึกษา วิเคราะห์ วิจัย เพื่อพัฒนาหลักสูตร การสอนและกระบวนการเรียนรู้ของผู้เรียน

## 2. วัตถุประสงค์

1. เพื่อพัฒนาระบบการปฏิบัติงานของกลุ่มนิเทศ ติดตาม และประเมินผลการจัดการศึกษาให้มีประสิทธิภาพและสามารถดำเนินการบรรลุผลตามเป้าหมาย

2. เพื่อใช้เป็นแนวทางในการดำเนินการศึกษา วิเคราะห์ วิจัย เพื่อพัฒนาหลักสูตร การสอน และกระบวนการเรียนรู้ของผู้เรียน ทั้งในระดับสำนักงานเขตพื้นที่การศึกษาและสถานศึกษา

## 3. ขอบเขตของงาน

เป็นแนวทางสำหรับการปฏิบัติงานการศึกษา วิเคราะห์ วิจัย เพื่อพัฒนาหลักสูตรและกระบวนกรเรียนการสอน รวมถึงการมีส่วนร่วมในการศึกษา วิจัยและเป็นแหล่งศึกษาให้กับสำนักงานคณะกรรมการการศึกษาขั้นพื้นฐานใน 2 ประเด็น คือ

3.1 การศึกษา วิเคราะห์ วิจัยและพัฒนากรอบหลักสูตรระดับท้องถิ่น โดยมุ่งเน้นการวิจัยเพื่อนำมาใช้กำหนดเป้าหมายและจุดเน้น และความต้องการในการพัฒนาคุณภาพผู้เรียนระดับเขตพื้นที่การศึกษา

3.2 การศึกษา วิเคราะห์ วิจัย และติดตามผลการใช้หลักสูตรเพื่อผลักดันให้มีการพัฒนากระบวนกรจัดทำหลักสูตร การบริหารจัดการหลักสูตรของสถานศึกษา การสอนและกระบวนกรเรียนรู้ของผู้เรียน ให้มีประสิทธิภาพยิ่งขึ้น

## 4. คำจำกัดความ

**การพัฒนาหลักสูตร (Curriculum Development)** หมายถึง การดำเนินงานเพื่อให้ได้มาซึ่งองค์ประกอบต่าง ๆ ของหลักสูตร โดยเป็นการจัดทำ หรือปรับปรุงหลักสูตรที่มีอยู่แล้วให้ดียิ่งขึ้น หรือสร้างหลักสูตรขึ้นมาใหม่โดยไม่มีหลักสูตรเดิมเป็นรากฐานอยู่เลย การพัฒนาหลักสูตรมีความครอบคลุมไปถึงการจัดทำเอกสารประกอบหลักสูตรและเอกสารต่าง ๆ สำหรับผู้เรียนด้วย

**การสอนและกระบวนกรจัดการเรียนการสอน (Teaching/Instruction)** หมายถึง การดำเนินการของครูผู้สอน ซึ่งครอบคลุมถึงการวางแผนการเรียนการสอน การออกแบบการเรียนการสอน การจัดการเรียนการสอน/จัดการเรียนรู้ การใช้วิธีสอน เทคนิคการสอน รูปแบบการเรียนการสอน ระบบการสอน สื่อการสอน การประเมินผลการเรียนการสอน รวมทั้งการใช้ทฤษฎีและหลักการเรียนรู้และการสอนต่าง ๆ เพื่อให้ผู้เรียน เกิดการเรียนรู้ตามวัตถุประสงค์ และบรรลุเป้าหมายของหลักสูตร

**กระบวนกรเรียนรู้ของผู้เรียน (Learning Process)** หมายถึง กระบวนกรที่ผู้เรียนใช้ในการแสวงหาความรู้ สร้างความเข้าใจ สร้างองค์ความรู้ และพัฒนาตนเองให้มีความรู้ความสามารถ และมีศักยภาพตามที่มุ่งหวังในหลักสูตร

## การวิจัยเพื่อพัฒนาการเรียนรู้ (Action Research) หมายถึง การบูรณาการ

กระบวนการวิจัยในการจัดการเรียนการสอนเพื่อพัฒนากระบวนการเรียนการสอนให้มีประสิทธิภาพสูงสุด ซึ่งจะส่งผลต่อคุณภาพผู้เรียน และเพื่อให้ผู้เรียนเกิดการเรียนรู้อย่างเต็มศักยภาพ เริ่มตั้งแต่การวิเคราะห์ปัญหา วางแผนในการแก้ปัญหาหรือพัฒนา การดำเนินการแก้ปัญหาหรือพัฒนา การเก็บรวบรวมข้อมูล จากการทำโครงการ การสรุปผลการแก้ปัญหาและรายงานผล และนำผลการวิจัยไปประยุกต์ใช้

### 5. ขั้นตอนการปฏิบัติงาน

1. ศึกษา วิเคราะห์ เอกสาร แนวคิด ทฤษฎี ทิศทาง แนวปฏิบัติ นโยบาย แผนงาน ยุทธศาสตร์
  - 1.1 ศึกษานโยบาย แผนงาน และยุทธศาสตร์ในพัฒนาการบริหารจัดการหลักสูตร การพัฒนาและใช้หลักสูตร การพัฒนาคุณภาพครูและผู้เรียนในสังกัดสำนักงานเขตพื้นที่การศึกษา
  - 1.2 ศึกษา วิเคราะห์ วิจัยเพื่อพัฒนารอบหลักสูตรระดับท้องถิ่น
  - 1.3 ศึกษา วิเคราะห์ วิจัย และติดตามการพัฒนาและประเมินผลการใช้หลักสูตร
2. ส่งเสริม สนับสนุน ผู้บริหารสถานศึกษาและครูในการพัฒนาหลักสูตรสถานศึกษา การสอนและกระบวนการเรียนรู้ของผู้เรียน
  - 2.1 ส่งเสริม สนับสนุน ผู้บริหารสถานศึกษาและครูในการพัฒนาหลักสูตรสถานศึกษาโดยใช้ข้อมูลจากการนิเทศ การวิจัยและการประเมินผลการใช้หลักสูตร และการประเมินคุณภาพผู้เรียน
  - 2.2 ส่งเสริม สนับสนุน ผู้บริหารสถานศึกษาและครูให้ศึกษา วิเคราะห์ วิจัย เพื่อพัฒนาและติดตามผลการใช้หลักสูตรสถานศึกษา พัฒนาการบริหารจัดการหลักสูตร การจัดการเรียนรู้ตามหลักสูตร และทำวิจัยปฏิบัติการเพื่อพัฒนาการสอน และส่งเสริมกระบวนการเรียนรู้ของผู้เรียน
3. นิเทศ กำกับ ติดตาม ให้ความช่วยเหลือแนะนำผู้บริหารสถานศึกษาและครูผู้สอนเพื่อให้เกิดการวิจัยและพัฒนาหลักสูตร การสอน และกระบวนการเรียนรู้ของผู้เรียนให้มีคุณภาพ
4. ติดตาม ประเมินผล วิจัยการใช้หลักสูตร การสอนและกระบวนการเรียนรู้ของผู้เรียน
  - 4.1 ประเมินคุณภาพหลักสูตร การสอนและกระบวนการเรียนรู้ของผู้เรียน
  - 4.2 นำผลการวิจัยมาใช้เป็นข้อมูลในการวางแผนพัฒนาคุณภาพการศึกษา คุณภาพครูและคุณภาพนักเรียนทั้งในระดับเขตพื้นที่การศึกษาและสถานศึกษา รวมทั้งกำหนดยุทธศาสตร์และนโยบายในการบริหารจัดการหลักสูตรของสำนักงานเขตพื้นที่การศึกษา
  - 4.3 วิจัยและพัฒนาหลักสูตร การสอนและกระบวนการเรียนรู้ของผู้เรียน
5. ส่งเสริม สนับสนุนการเผยแพร่ความรู้และจัดเวทีแลกเปลี่ยนเรียนรู้เกี่ยวกับการวิจัยและพัฒนาหลักสูตร การสอนและกระบวนการเรียนรู้ของผู้เรียน
6. สรุปรายงานผลการดำเนินงานและเผยแพร่ประชาสัมพันธ์



## 6. Flow Chart การปฏิบัติงาน

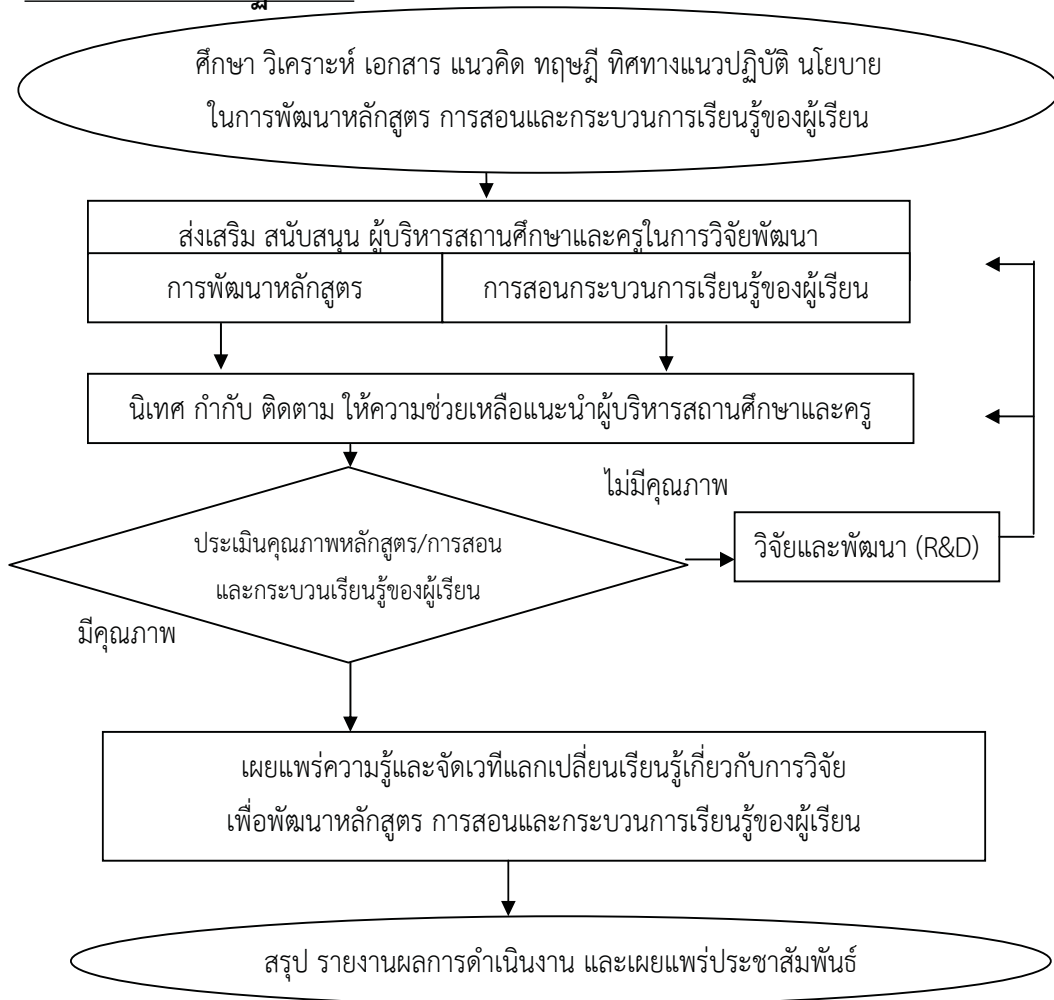

## 7. แบบฟอร์มที่ใช้

สำนักงานเขตพื้นที่การศึกษากำหนดตามความเหมาะสม

## 8. เอกสารอ้างอิง

1. แนวทางการบริหารจัดการหลักสูตรตามหลักสูตรแกนกลางการศึกษาขั้นพื้นฐาน พุทธศักราช 2551
2. แนวทางการจัดการเรียนรู้ตามหลักสูตรแกนกลางการศึกษาขั้นพื้นฐาน พุทธศักราช 2551
3. คู่มือหลักสูตรการศึกษาปฐมวัย พุทธศักราช 2546
4. แนวทางการดำเนินงานโครงการวิจัยการพัฒนาหลักสูตรสถานศึกษาของโรงเรียนต้นแบบการใช้หลักสูตรแกนกลางการศึกษาขั้นพื้นฐาน พุทธศักราช 2551

9. แบบฟอร์มสรุปมาตรฐานงาน

ชื่องาน (ระบบงาน)	ศึกษา วิเคราะห์ วิจัย เพื่อพัฒนาหลักสูตร การสอนและกระบวนการเรียนรู้ของผู้เรียน	สำนักงานเขตพื้นที่การศึกษา กลุ่มนิเทศติดตามและประเมินผลการจัดการศึกษา	รหัสเอกสาร :
วัตถุประสงค์ 1. เพื่อพัฒนาระบบการปฏิบัติงานของกลุ่มนิเทศ ติดตาม และประเมินผลการจัดการศึกษาให้มีประสิทธิภาพและสามารถดำเนินการบรรลุตามเป้าหมาย 2. เพื่อใช้เป็นแนวทางในการดำเนินงานการศึกษา วิเคราะห์ วิจัย เพื่อพัฒนาหลักสูตร การสอนและกระบวนการเรียนรู้ของผู้เรียน ทั้งนี้ในระดับสำนักงานเขตพื้นที่การศึกษาและสถานศึกษา			
ลำดับที่	ผังขั้นตอนการดำเนินงาน	รายละเอียดงาน	เวลาดำเนินการ
1.		1.1 ศึกษา วิเคราะห์ วิจัย เพื่อพัฒนาหลักสูตร การสอนและกระบวนการเรียนรู้ของผู้เรียน และการใช้หลักสูตร การพัฒนาคุณภาพครูและครูผู้เรียนในสำนักงานเขตพื้นที่การศึกษา 1.2 ศึกษา วิเคราะห์ วิจัย เพื่อพัฒนากรอบหลักสูตรระดับท้องถิ่น 1.3 ศึกษา วิเคราะห์ วิจัย และติดตามการพัฒนาและประเมินผลการใช้หลักสูตร	ตามความเหมาะสม
2.		2.1 ส่งเสริม สนับสนุน ผู้บริหารสถานศึกษาและครูในการพัฒนาหลักสูตรสถานศึกษาโดยใช้ข้อมูลจากนิเทศ การวิจัยและการประเมินผลการใช้หลักสูตร และการประเมินคุณภาพผู้เรียน 2.2 ส่งเสริม สนับสนุน ผู้บริหารสถานศึกษาและครูให้ศึกษา วิเคราะห์ วิจัย เพื่อพัฒนาและติดตามผลการใช้หลักสูตรสถานศึกษา พัฒนาการบริหารจัดการหลักสูตร การจัดการเรียนรู้ตามหลักสูตร และทำวิจัยปฏิบัติการเพื่อพัฒนาการเรียนรู้อันส่งเสริมกระบวนการเรียนรู้ของผู้เรียน	กำหนดตามความเหมาะสม
3.		3. นิเทศ กำกับ ติดตาม ให้ความช่วยเหลือและนำผู้บริหารสถานศึกษา ศึกษานิเทศก์ และครูผู้สอนเพื่อให้เกิดการวิจัยและพัฒนาหลักสูตร การจัดการเรียนรู้ และกระบวนการเรียนรู้ของผู้เรียน	กำหนดตามความเหมาะสม
4.		4.1 ประเมินคุณภาพหลักสูตร และกระบวนการจัดการเรียนการสอน 4.2 นำผลการวิจัยมาใช้เป็นข้อมูลในการวางแผนพัฒนาคุณภาพการศึกษา คุณภาพครูและคุณภาพนักเรียนในระดับเขตพื้นที่การศึกษา และสถานศึกษา รวมทั้งกำหนดยุทธศาสตร์และนโยบายในการบริหารจัดการหลักสูตรของสำนักงานเขตพื้นที่การศึกษา 4.3 วิจัยและพัฒนาการสอนและกระบวนการเรียนรู้ของผู้เรียน	กำหนดตามความเหมาะสม
5.		5. ส่งเสริม สนับสนุนการเผยแพร่ความรู้และจัดเวทีแลกเปลี่ยนเรียนรู้เกี่ยวกับการวิจัยและพัฒนาหลักสูตร การสอน และกระบวนการเรียนรู้ของผู้เรียน	กำหนดตามความเหมาะสม
6.		6. สรุปรายงานผลการดำเนินงานและเผยแพร่ประชาสัมพันธ์	กำหนดตามความเหมาะสม
หมายเหตุ : 1. แนวทางการบริหารจัดการหลักสูตรตามหลักสูตรแกนกลางการศึกษาขั้นพื้นฐาน พุทธศักราช 2551 2. แนวทางการจัดการเรียนรู้อัตนหลักสูตรแกนกลางการศึกษาขั้นพื้นฐาน พุทธศักราช 2551 3. คู่มือหลักสูตรการศึกษาปฐมวัย พุทธศักราช 2546 4. แนวทางการดำเนินงานโครงการจัดการพัฒนาหลักสูตรสถานศึกษาโรงเรียนต้นแบบการใช้หลักสูตรแกนกลางการศึกษาขั้นพื้นฐาน พุทธศักราช 2551			

คำอธิบายสัญลักษณ์ผังขั้นตอน จุดเริ่มต้นหรือสิ้นสุดกระบวนการงาน กิจกรรมงานหรือการปฏิบัติ การตัดสินใจ ทิศทางหรือกระแสของงาน จุดเชื่อมต่อระหว่างหน้า (เข้าไม่จบภายใน 1 หน้า)



ประเภทเอกสาร : คู่มือขั้นตอนการดำเนินงาน  
ชื่อเอกสาร : งานวิจัย พัฒนา ส่งเสริม ติดตาม ตรวจสอบ  
และประเมินเกี่ยวกับการวัดผลและประเมินผล  
การเรียนรู้ระดับชั้นเรียนและสถานศึกษา

## 1. ชื่องาน (กระบวนงาน)

งานวิจัย พัฒนา ส่งเสริม ติดตาม ตรวจสอบ และประเมินเกี่ยวกับการวัดผลและประเมินผลการเรียนรู้ระดับชั้นเรียนและสถานศึกษา

## 2. วัตถุประสงค์

2.1 เพื่อพัฒนาระบบการปฏิบัติงาน กลุ่มนิเทศ ติดตาม และประเมินผลการจัดการศึกษาให้มีประสิทธิภาพและสามารถดำเนินการบรรลุผลตามเป้าหมาย

2.2 เพื่อใช้เป็นแนวทางในการดำเนินการวิจัย พัฒนา ส่งเสริม ติดตาม ตรวจสอบ และประเมินเกี่ยวกับการวัดผลและประเมินผลการเรียนรู้ระดับชั้นเรียนและสถานศึกษา

## 3. ขอบเขตของงาน

เป็นแนวทางสำหรับการปฏิบัติงานและดำเนินการวิจัย พัฒนา ส่งเสริม ติดตาม ตรวจสอบ และประเมินเกี่ยวกับการวัดผลและประเมินระดับชั้นเรียนและสถานศึกษา

## 4. คำจำกัดความ

**การวัดและประเมินผล (Assessment)** หมายถึง กระบวนการเก็บรวบรวมข้อมูล ร่องรอยหลักฐานที่แสดงให้เห็นถึงพัฒนาการ ความก้าวหน้า และความสำเร็จทางการเรียนของผู้เรียนอย่างเป็นระบบ เพื่อเป็นประโยชน์ต่อการส่งเสริมให้ผู้เรียนเกิดการพัฒนา และเรียนรู้อย่างเต็มศักยภาพ การวัด และประเมินผลการเรียนรู้สามารถจัดให้มีขึ้นทั้งระดับชั้นเรียน ระดับสถานศึกษา

**การประเมินระดับชั้นเรียน (Classroom Assessment)** หมายถึง การวัดผลและประเมินผลที่อยู่ในกระบวนการจัดการเรียนรู้ ผู้สอนดำเนินการเพื่อพัฒนาผู้เรียนและตัดสินผลการเรียนในรายวิชา/กิจกรรมที่ตนสอน ในการประเมินเพื่อการพัฒนา ผู้สอนประเมินผลการเรียนรู้ตามตัวชี้วัดที่กำหนดเป็นเป้าหมายในแต่ละหน่วยการเรียนรู้ด้วยวิธีการต่าง ๆ เพื่อดูว่าบรรลุตัวชี้วัดหรือมีแนวโน้มว่าจะบรรลุตัวชี้วัดเพียงใด แล้วแก้ไขข้อบกพร่องเป็นระยะ ๆ อย่างต่อเนื่อง เน้นการประเมินตามสภาพจริง โดยใช้วิธีการที่หลากหลายและมีการประเมินอย่างต่อเนื่อง เพื่อนำมาใช้เป็นข้อมูลในการปรับปรุงการเรียนการสอนต่อไป

**การประเมินระดับสถานศึกษา (School Assessment)** หมายถึง การตรวจสอบผลการเรียนรู้ของผู้เรียนเป็นรายปี/รายภาค ผลการประเมินการอ่าน คิดวิเคราะห์ และเขียน คุณลักษณะอันพึงประสงค์และกิจกรรมพัฒนาผู้เรียน การอนุมัติผลการเรียน การตัดสินการเลื่อนชั้นเรียน และเป็นการประเมินเพื่อให้ได้ข้อมูลเกี่ยวกับการจัดการศึกษาของสถานศึกษาว่าส่งผลต่อการเรียนรู้ของผู้เรียนตามเป้าหมายหรือไม่ ผู้เรียนมีสิ่งที่จะต้องได้รับการพัฒนาในด้านใด รวมทั้งสามารถนำผลการเรียนของผู้เรียนในสถานศึกษาเปรียบเทียบกับเกณฑ์ระดับชาติและระดับเขตพื้นที่การศึกษา ผลการประเมินระดับสถานศึกษา

จะเป็นข้อมูลและสารสนเทศเพื่อการปรับปรุงนโยบาย หลักสูตร โครงการ หรือวิธีการจัดการเรียนการสอน ตลอดจนเพื่อการจัดทำแผนพัฒนาคุณภาพการศึกษาของสถานศึกษาตามแนวทางการประกันคุณภาพ การศึกษา และการรายงานผลการจัดการศึกษาต่อคณะกรรมการสถานศึกษาขั้นพื้นฐาน สำนักงานเขตพื้นที่ การศึกษา สำนักงานคณะกรรมการการศึกษาขั้นพื้นฐาน ผู้ปกครอง และชุมชน

**การประเมินตามสภาพจริง (Authentic Assessment)** หมายถึง การวัดผล และ ประเมินผลการเรียนรู้จากการที่นักเรียนได้ลงมือปฏิบัติงาน ซึ่งแสดงให้เห็นถึงการนำความรู้และทักษะที่เรียน ไปใช้ในสภาพและสถานการณ์จริง หรือเชื่อมโยงใกล้เคียงกับสถานการณ์จริงมากที่สุด การประเมินตาม สภาพจริงมักมีการกำหนดชิ้นงานหรือภาระงานให้ผู้เรียนปฏิบัติ และมีการใช้เครื่องมือการวัดและประเมินผล ที่มีเกณฑ์พร้อมคำอธิบายคุณภาพงานตามเกณฑ์ไว้อย่างชัดเจน

### 5. ขั้นตอนการปฏิบัติงาน

วิจัย พัฒนา ส่งเสริม ติดตาม ตรวจสอบ และประเมินเกี่ยวกับการวัดผลและประเมินผล ระดับชั้นเรียนและสถานศึกษา

1. ศึกษาหลักเกณฑ์ และแนวปฏิบัติในการวัดผลและประเมินผลการเรียนรู้ของ สถานศึกษารวมทั้งแนวทางการวัดและประเมินคุณลักษณะอันพึงประสงค์
2. เสริมสร้างความรู้ความเข้าใจทักษะให้กับผู้บริหารสถานศึกษา ครู และบุคลากรใน สถานศึกษาเกี่ยวกับการวัดผลและประเมินผลการเรียนรู้ตามหลักสูตร และการเทียบโอนผลการเรียน
3. ส่งเสริม สนับสนุน ผู้บริหารสถานศึกษา ครูและบุคลากรในสถานศึกษาในการปฏิบัติ วิธีการวัดผลและประเมินผล เทคนิควิธีการวัดผลและประเมินรูปแบบต่าง ๆ โดยเน้นการประเมินตามสภาพจริง
4. ส่งเสริม สนับสนุนให้สถานศึกษาสร้างเครื่องมือที่มีมาตรฐาน ในการวัดและประเมินผลการ เรียนรู้ และจัดเก็บเอกสารหลักฐานการศึกษาอย่างเป็นระบบส่งเสริม สนับสนุนการดำเนินงานด้านการวัดและ ประเมินผลการเรียนรู้ตามหลักสูตรของสถานศึกษาในสังกัดสำนักงานเขตพื้นที่การศึกษา
5. นิเทศ ติดตาม ตรวจสอบ สร้างความรู้ ความเข้าใจ ทักษะ แก่บุคลากรทั้งระดับ สถานศึกษา เขตพื้นที่การศึกษา เกี่ยวกับการวัดประเมินผลการศึกษา การจัดทำเอกสารหลักฐาน ระดับชั้น เรียนและสถานศึกษา ส่งเสริม สนับสนุนการประเมินคุณภาพผู้เรียนระดับชั้นเรียนและสถานศึกษาตาม หลักสูตรระดับสถานศึกษาและนำผลการประเมินคุณภาพไปใช้ในการพัฒนา
6. ดำเนินการวัดและประเมินผลการเรียนรู้ และการจัดทำเอกสารหลักฐาน
7. สรุปรายงาน วิจัย พัฒนา และประเมินผลผลการดำเนินงาน ด้านการวัดและประเมินผล การเรียนรู้ระดับชั้นเรียนและสถานศึกษาเพื่อนำผลมาใช้ในการวางแผนยกระดับคุณภาพการศึกษา และ เผยแพร่ผลการประเมินคุณภาพ

6. Flow Chart การวิจัย พัฒนา ส่งเสริม ติดตาม ตรวจสอบและประเมินเกี่ยวกับการวัดผล และ ประเมินผลการเรียนรู้ ระดับชั้นเรียน และสถานศึกษา

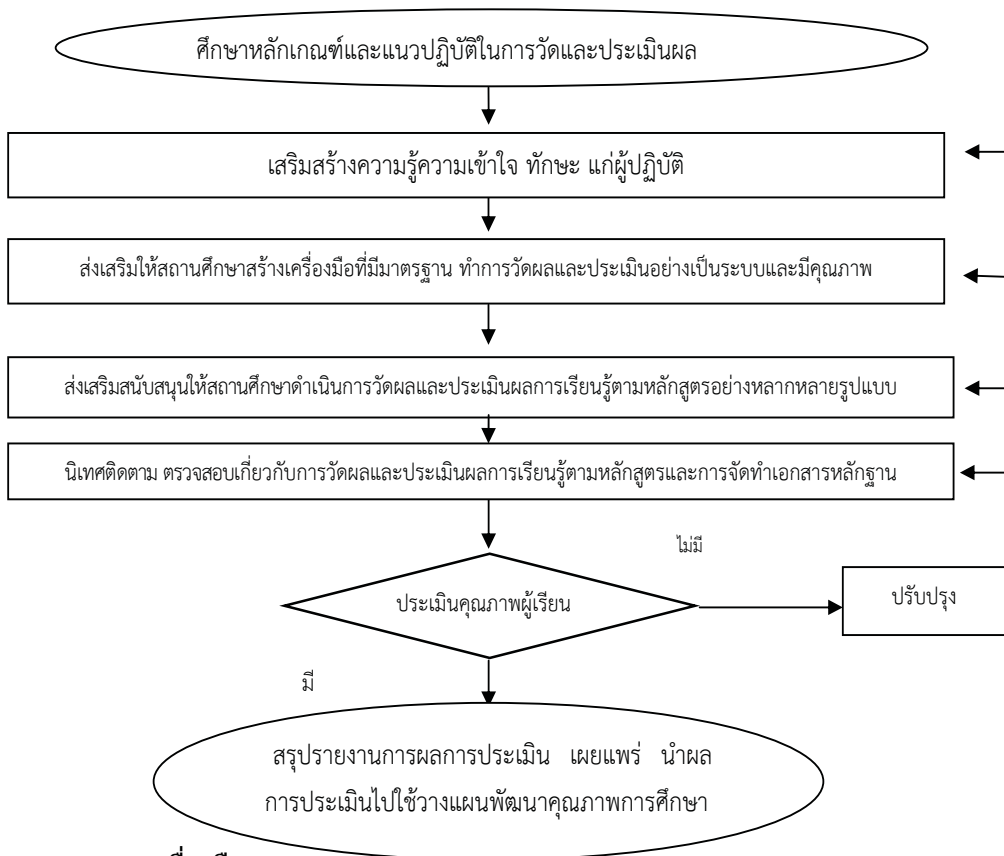

7. เครื่องมือ

- 7.1 แบบสำรวจข้อมูล
- 7.2 ข้อมูลสารสนเทศ เครื่องมือทดสอบ เอกสารหลักฐานการศึกษา
- 7.3 แบบรายงานผล

8. เอกสาร/ หลักฐานอ้างอิง

- 8.1 คู่มือการดำเนินงานการวัดผล และประเมินผลการศึกษา
- 8.2 คู่มือการวัดผล และเทียบโอนผลการศึกษาในทุกๆระดับ
- 8.3 แบบพิมพ์ เอกสาร หลักฐานต่าง ๆที่เกี่ยวข้อง

### 9. แบบสรุปมาตรฐานงาน

ชื่องาน (กระบวนการ)	งานวิจัย พัฒนา ส่งเสริม ติดตาม ตรวจสอบและประเมินเกี่ยวกับภาวะแวดล้อมระดับชั้นเรียน และสถานศึกษา	สำนักงานเขตพื้นที่การศึกษา กลุ่มนิเทศติดตามและประเมินผลการจัดการศึกษา	รหัสเอกสาร :		
<b>วัตถุประสงค์ : 2.1</b> เพื่อพัฒนาระบบการปฏิบัติงาน กลุ่มนิเทศ ติดตาม และประเมินผลการจัดการศึกษาให้มีประสิทธิภาพและสามารถดำเนินการบรรลุตามเป้าหมาย <b>2.2</b> เพื่อใช้เป็นแนวทางในการดำเนินการวิจัย พัฒนา ส่งเสริม ติดตาม ตรวจสอบ และประเมินเกี่ยวกับการวัดและประเมินผลการเรียนรู้ระดับชั้นเรียนและสถานศึกษา					
ลำดับที่	ผังขั้นตอนการดำเนินงาน	รายละเอียดงาน	เวลาดำเนินการ	มาตรฐานคุณภาพงาน	ผู้รับผิดชอบ
1	<pre> graph TD     A(ศึกษาหลักเกณฑ์และแนวปฏิบัติ มาตรฐาน และประเมินผลระดับชั้นเรียนและสถานศึกษา) --&gt; B(ส่งเสริมสนับสนุนให้ความรู้เกี่ยวกับการวัดและประเมินผลการเรียนรู้)     B --&gt; C(ส่งเสริมให้สถานศึกษาสร้างเครื่องมือการวัดและประเมินผลการเรียนรู้ตามหลักสูตร)     C --&gt; D(ส่งเสริมสนับสนุนให้สถานศึกษาดำเนินการวัดและประเมินผลการเรียนรู้ตามหลักสูตร)     D --&gt; E(นิเทศติดตาม ตรวจสอบ การวัดประเมินผล มาตรฐาน และการจัดการทำเอกสารหลักฐาน)     E --&gt; F{ประเมินคุณภาพผู้เรียน}     F -- มี --&gt; G(รายงานผลการดำเนินงานและเผยแพร่)     F -- ไม่ --&gt; H(ปรับปรุง)     H --&gt; A           </pre>	1. ศึกษาหลักเกณฑ์ และแนวปฏิบัติในการวัดและประเมินผลการเรียนรู้ระดับชั้นเรียนและสถานศึกษา	เมษายน	สถานศึกษามีแนวปฏิบัติในการวัดและประเมินผลที่ชัดเจน	กลุ่มนิเทศ ๑
2		ส่งเสริมสนับสนุนให้ความรู้เกี่ยวกับการวัดและประเมินผลการเรียนรู้ตามหลักสูตร การเทียบโอนผลการเรียน แนวปฏิบัติ วิธีการเทคนิค รูปแบบ ต่าง ๆ โดยเน้นการประเมินสภาพจริง	ตลอดปี การศึกษา	บุคลากรในสถานศึกษามีความรู้ความเข้าใจเกี่ยวกับ การวัดและประเมินผลการเรียนรู้ เทคนิค หลักสูตร การเทียบโอนผลการเรียน เทคนิค วิธีการประเมินผลที่ถูกต้อง	กลุ่มนิเทศ ๑
3		ส่งเสริมสนับสนุนให้สถานศึกษาสร้างเครื่องมือที่เป็นมาตรฐาน ในการวัดและประเมินผลการเรียนรู้ และจัดเก็บเอกสารหลักฐานการศึกษารายอย่างเป็นประจำ ส่งเสริม	ตลอดปี การศึกษา	3.1 ส่งเสริม สนับสนุนให้สถานศึกษาสร้างเครื่องมือที่เป็นมาตรฐาน ในการวัดและประเมินผลการเรียนรู้ และจัดเก็บเอกสารหลักฐานการศึกษารายอย่างเป็นประจำ ส่งเสริม	กลุ่มนิเทศ ๑
4		ส่งเสริมสนับสนุนให้สถานศึกษาดำเนินการวัดและประเมินผลการเรียนรู้ตามหลักสูตรของสถานศึกษาในสังกัดสำนักงานเขตพื้นที่การศึกษา	ตลอดปี การศึกษา	3.2 สนับสนุนการดำเนินงานด้านการวัดและประเมินผลการเรียนรู้ตามหลักสูตรของสถานศึกษาในสังกัดสำนักงานเขตพื้นที่การศึกษา	กลุ่มนิเทศ ๑
5		นิเทศติดตาม ตรวจสอบ การวัดประเมินผล มาตรฐาน และการจัดการทำเอกสารหลักฐาน	ตลอดปี การศึกษา	4. ส่งเสริม สนับสนุนให้ดำเนินการวัดและประเมินผล ตลอดจนความเข้าใจในแนวปฏิบัติ วิธีการวัดและประเมินผล การเรียนรู้ตามหลักสูตรอย่างหลากหลายรูปแบบ	กลุ่มนิเทศ ๑ ผู้บริหาร ครู การศึกษาอย่างเป็นระบบ
6		ปรับปรุง	ตลอดปี การศึกษา	5. นิเทศ ติดตาม ตรวจสอบ สร้างความรู้ ความเข้าใจ ทักษะ แก่บุคลากรทุกระดับ สถานศึกษา เขตพื้นที่การศึกษา เกี่ยวกับการวัดประเมินผลการศึกษา การจัดทำเอกสารหลักฐาน ระดับชั้นเรียนและสถานศึกษา ส่งเสริม สนับสนุนการประเมินคุณภาพผู้เรียน ระดับชั้นเรียนและสถานศึกษาตามหลักสูตรระดับสถานศึกษาและนำผลการประเมินคุณภาพไปใช้ในการพัฒนา	กลุ่มนิเทศ ๑ ผู้บริหาร ครู
7		รายงานผลการดำเนินงานและเผยแพร่	ตลอดปี การศึกษา	6. ดำเนินการวัดและประเมินผลการเรียนรู้ จัดทำเอกสารหลักฐาน	กลุ่มนิเทศ ๑

เอกสารอ้างอิง : 1. คู่มือดำเนินงานวัดและประเมินผลการเรียนรู้ในทุกระดับ 3. แบบพิมพ์ เอกสาร หลักฐานต่าง ๆ ที่เกี่ยวข้อง



คำอธิบายสัญลักษณ์ผังขั้นตอน จุดเริ่มต้นหรือสิ้นสุดกระบวนการ การตัดสินใจ ทิศทางหรือการเคลื่อนไหวของงาน กิจกรรมงานหรือการปฏิบัติ



ประเภทเอกสาร : คู่มือขั้นตอนการดำเนินงาน  
ชื่อเอกสาร : งานวิจัย พัฒนา ส่งเสริม ติดตาม ตรวจสอบ  
และประเมินเกี่ยวกับการวัดผลและประเมินผล  
การศึกษาระดับเขตพื้นที่การศึกษา



## 1. ชื่องาน (กระบวนงาน)

งานวิจัย พัฒนา ส่งเสริม ติดตาม ตรวจสอบ และประเมินเกี่ยวกับการวัดผลและประเมินผล การศึกษาระดับเขตพื้นที่การศึกษา

## 2. วัตถุประสงค์

1. เพื่อพัฒนาระบบการปฏิบัติงานของ กลุ่มนิเทศ ติดตาม และประเมินผลการจัดการศึกษา ให้มีประสิทธิภาพและสามารถดำเนินการบรรลุผลตามเป้าหมาย

2. เพื่อใช้เป็นแนวทางในการดำเนินการวิจัย พัฒนา ส่งเสริม ติดตาม ตรวจสอบ และ ประเมินเกี่ยวกับการวัดผลและประเมินผลการศึกษา

## 3. ขอบเขตของงาน

เป็นแนวทางสำหรับการปฏิบัติงานและดำเนินการวิจัย พัฒนา ส่งเสริม ติดตาม ตรวจสอบ และประเมินเกี่ยวกับการวัดผลและประเมินผลระดับเขตพื้นที่การศึกษา

## 4. คำจำกัดความ

**การวัดและประเมินผล (Assessment)** หมายถึง กระบวนการเก็บรวบรวมข้อมูล ร่องรอย หลักฐานที่แสดงให้เห็นถึงพัฒนาการ ความก้าวหน้า และความสำเร็จทางการเรียนของผู้เรียนอย่างเป็นระบบ เพื่อเป็นประโยชน์ต่อการส่งเสริมให้ผู้เรียนเกิดการพัฒนา และเรียนรู้อย่างเต็มศักยภาพ

**การประเมินระดับเขตพื้นที่การศึกษา (Local Assessment)** หมายถึง การวัดผลและ ประเมินผลที่ดำเนินการโดยเขตพื้นที่การศึกษา เพื่อตรวจสอบคุณภาพผู้เรียนในสถานศึกษาที่อยู่ในความ รับผิดชอบของเขตพื้นที่การศึกษาแต่ละแห่ง และใช้เป็นข้อมูลพื้นฐานในการพัฒนาคุณภาพการศึกษาของเขต พื้นที่การศึกษา ตามภาระความรับผิดชอบ สามารถดำเนินการโดยประเมินคุณภาพของผู้เรียนด้วยวิธีการ และเครื่องมือที่เป็นมาตรฐานซึ่งจัดทำและดำเนินการโดยเขตพื้นที่การศึกษา หรือด้วยความร่วมมือกับ หน่วยงานต้นสังกัด/หน่วยงานที่เกี่ยวข้อง นอกจากนี้ยังสามารถดำเนินการได้ด้วยการตรวจสอบข้อมูลจาก การประเมินระดับสถานศึกษาในเขตพื้นที่การศึกษา โดยมีการรายงานผลแก่สถานศึกษาและชุมชนได้รับ ทราบ ทั้งนี้ เพื่อให้ทราบว่าสถานศึกษาแต่ละแห่งสามารถจัดการเรียนการสอนเพื่อพัฒนาผู้เรียนให้บรรลุตาม มาตรฐานการเรียนรู้ที่กำหนดหรือไม่ เพียงใด และมีข้อบกพร่องใดที่ต้องดำเนินการปรับปรุงแก้ไขต่อไป

## 5. ขั้นตอนการปฏิบัติงาน

วิจัย พัฒนา ส่งเสริม ติดตาม ตรวจสอบ และประเมินเกี่ยวกับการวัดผลและประเมินระดับเขตพื้นที่การศึกษา

1. ศึกษาหลักเกณฑ์ และแนวปฏิบัติในการวัดผลและประเมินคุณภาพผู้เรียนระดับระดับเขตพื้นที่การศึกษา

2. ประสานความร่วมมือระหว่างสำนักงานเขตพื้นที่การศึกษา สถานศึกษา และหน่วยงานที่เกี่ยวข้องกับการประเมินคุณภาพผู้เรียนระดับเขตพื้นที่การศึกษา

3. เสริมสร้างความรู้ความเข้าใจให้กับผู้บริหารสถานศึกษา ครู และบุคลากรในสถานศึกษาเกี่ยวกับการวัดผลและประเมินคุณภาพผู้เรียนระดับเขตพื้นที่การศึกษา

4. จัดทำเครื่องมือและคลังข้อสอบที่เป็นมาตรฐานสำหรับใช้ประเมินคุณภาพผู้เรียนระดับเขตพื้นที่การศึกษา และตรวจสอบคุณภาพเครื่องมือ

5. นิเทศติดตามการดำเนินการประเมินคุณภาพของผู้เรียนของสถานศึกษาในสังกัดในรูปแบบของคณะกรรมการ

6. ดำเนินการประเมินผลคุณภาพนักเรียนและนำผลไปวิจัย พัฒนา และประเมินผลการดำเนินงานด้านการวัดผลและประเมินผลการเรียนรู้ระดับเขตพื้นที่การศึกษาเพื่อนำผลมาใช้ในการวางแผนยกระดับคุณภาพการศึกษา

7. สรุป รายงานผลการประเมินคุณภาพผู้เรียนระดับเขตพื้นที่การศึกษาต่อหน่วยงานต้นสังกัด และเผยแพร่ต่อสถานศึกษาเพื่อให้สถานศึกษานำไปใช้เป็นข้อมูลในการพัฒนาคุณภาพผู้เรียน

8. นำผลการวิจัย การประเมินคุณภาพผู้เรียนในระดับเขตพื้นที่ศึกษามาใช้เป็นข้อมูลในการวางแผนยกระดับคุณภาพการจัดการศึกษาของสำนักงานเขตพื้นที่การศึกษา

6. Flow Chart งานวิจัย พัฒนา ส่งเสริม ติดตาม ตรวจสอบ และประเมินเกี่ยวกับการวัดผลและประเมินผลการศึกษาาระดับเขตพื้นที่การศึกษา

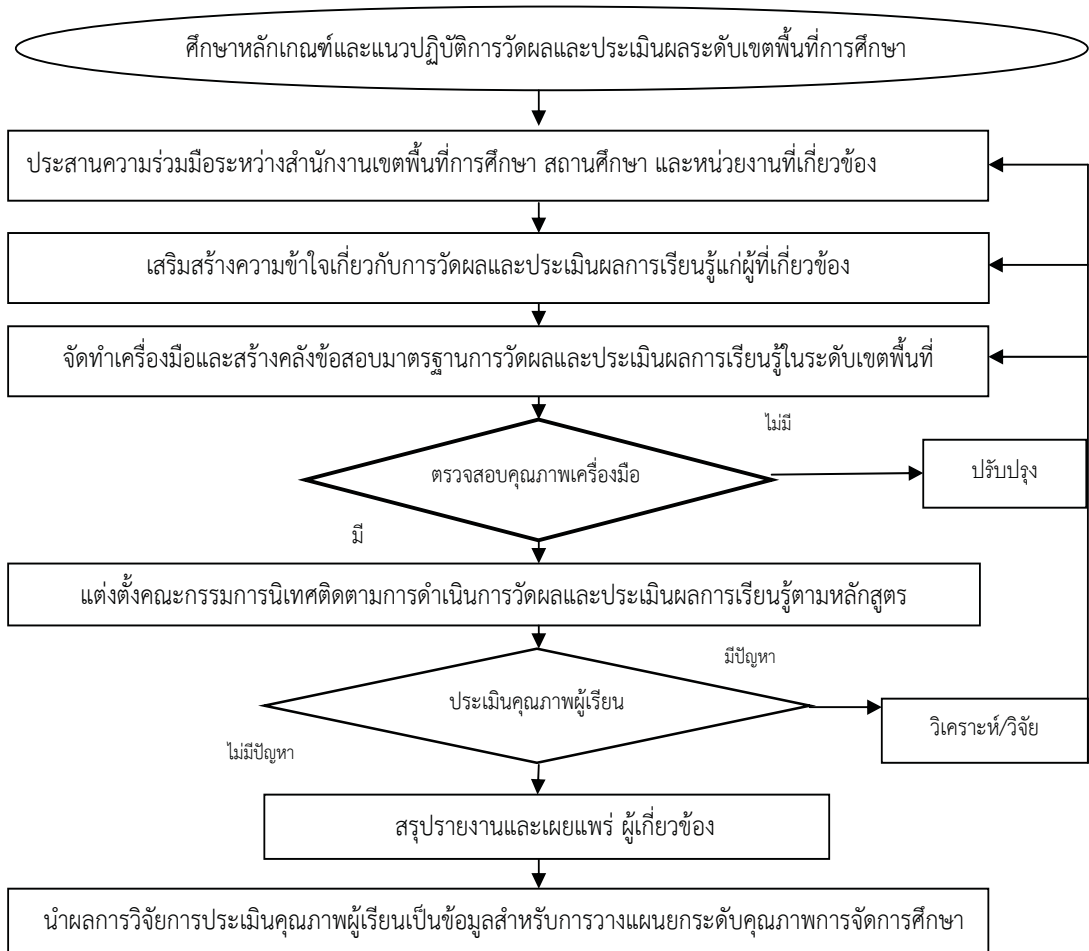

7. เครื่องมือ

1. แบบติดตามตรวจสอบ
2. เครื่องมือวัดผลและประเมินผล
3. แบบรายงานผล

8. เอกสาร/ หลักฐานอ้างอิง

1. แนวปฏิบัติในการวัดผลและประเมินคุณภาพผู้เรียนระดับเขตพื้นที่การศึกษา แนวทางการตรวจสอบคุณภาพมาตรฐานของเครื่องมือวัดผลและประเมินผล
2. คู่มือในการปฏิบัติงานกิจกรรม ติดตาม ตรวจสอบ วัดผลและประเมินผล
3. เอกสาร รายงานผลการประเมิน ระดับเขตพื้นที่การศึกษา

9. แบบฟอร์มสรุปไปตราฐานงาน

ชื่องาน (กระบวนการ)	วัตถุประสงค์	รายละเอียดงาน	ระยะเวลา	มาตรฐานคุณภาพงาน	ผู้รับผิดชอบ
วิจัย พัฒนา ส่งเสริม ติดตาม ตรวจสอบ และประเมินเกี่ยวกับการวัดผลและประเมินผลระดับเขตพื้นที่การศึกษา สำนักงานเขตพื้นที่การศึกษา กลุ่มนิเทศติดตามและประเมินผล	วัตถุประสงค์ : 1. ระดับความสำเร็จของการวิจัย พัฒนา ส่งเสริม ติดตาม ตรวจสอบและประเมินเกี่ยวกับการวัดผลและประเมินผลระดับเขตพื้นที่การศึกษา	ผังขั้นตอนการดำเนินงาน	ตามรอบเวลา	สถานศึกษามีแนวปฏิบัติในการวัดและประเมินผลที่ชัดเจน	กลุ่มนิเทศ ฯ
1	ศึกษาหลักเกณฑ์และแนวปฏิบัติการวัดผลและประเมินผลระดับเขตพื้นที่	ศึกษาหลักเกณฑ์และแนวปฏิบัติการวัดผลและประเมินผลระดับเขตพื้นที่	ตามรอบเวลา	บุคลากรและหน่วยงานที่เกี่ยวข้องให้ความร่วมมือในการประเมินคุณภาพผู้เรียน จัดทำเครื่องมือ	กลุ่มนิเทศ ฯ
2	ประสานความร่วมมือ	ประสานความร่วมมือระหว่างสำนักงานเขตพื้นที่การศึกษา สถานศึกษา และหน่วยงานที่เกี่ยวข้องกับการประเมินคุณภาพผู้เรียนระดับเขตพื้นที่การศึกษา	ตามรอบเวลา	บุคลากรสถานศึกษามีความรู้ความเข้าใจเกี่ยวกับกาการวัดและประเมินผล การเรียนรู้ระดับเขตพื้นที่การศึกษา	กลุ่มนิเทศ ฯ
3	เสริมสร้างความเข้าใจ	เสริมสร้างความเข้าใจให้กับผู้บริหารสถานศึกษา ครู และบุคลากรในสถานศึกษาเกี่ยวกับการวัดผลและประเมินคุณภาพผู้เรียนระดับเขตพื้นที่การศึกษา	ตามรอบเวลา	บุคลากรสถานศึกษามีความรู้ความเข้าใจเกี่ยวกับกาการวัดและประเมินผล การเรียนรู้ระดับเขตพื้นที่การศึกษา	กลุ่มนิเทศ ฯ
4	จัดทำ/พัฒนาเครื่องมือมาตรฐาน/คลังข้อสอบ	จัดทำ/พัฒนาเครื่องมือมาตรฐาน/คลังข้อสอบ มีคุณภาพ	ตลอดปี การศึกษา	มีคลังข้อสอบ และเครื่องมือสำหรับ การประเมิน	กลุ่มนิเทศ ฯ
5	นิเทศติดตามรูปแบบคณะกรรมการ	นิเทศติดตามรูปแบบคณะกรรมการ	ตามรอบเวลา	หน่วยงานต้นสังกัดและสถานศึกษามี ข้อมูลคุณภาพผู้เรียน	กลุ่มนิเทศ ฯ
6	ดำเนินการประเมิน	ดำเนินการประเมิน	ตามรอบเวลา	เขตพื้นที่การศึกษา มีระบบการ ประเมินที่มีคุณภาพเชื่อถือได้	กลุ่มนิเทศ ฯ
7	สรุปรายงานและเผยแพร่	สรุปรายงานและเผยแพร่	เมื่อเสร็จสิ้น การประเมิน	มีข้อมูลผลการประเมินคุณภาพผู้เรียน ระดับเขตพื้นที่การศึกษา	กลุ่มนิเทศ ฯ
8	นำผลการวิจัย เป็นข้อมูล วางแผนยกระดับคุณภาพการศึกษา คุณภาพผู้เรียน	นำผลการวิจัย เป็นข้อมูล วางแผนยกระดับคุณภาพการศึกษา คุณภาพผู้เรียน	ตลอดปี การศึกษา	หน่วยงานต้นสังกัดและสถานศึกษาใช้ ข้อมูลคุณภาพผู้เรียนในการวางแผน ยกย่องคุณภาพการจัดการศึกษา	กลุ่มนิเทศ ฯ

เอกสารอ้างอิง : 1. แนวปฏิบัติในการวัดผลและประเมินผลระดับเขตพื้นที่การศึกษา แนวทางการตรวจสอบคุณภาพ มาตรฐานของเครื่องมือวัดผล และประเมินผล และประเมินผล 2. คู่มือในการปฏิบัติงานกิจกรรม ติดตาม ตรวจสอบ วัดผลและประเมินผล 3. เอกสาร รายงานผลการประเมิน ระดับเขตพื้นที่การศึกษา





ประเภทเอกสาร : คู่มือขั้นตอนการดำเนินงาน

ชื่อเอกสาร : งานวิจัย พัฒนา ส่งเสริม ติดตาม ตรวจสอบ  
และประเมินเกี่ยวกับการวัดผลและประเมินผล  
การศึกษาระดับชาติ

## 1. ชื่องาน (กระบวนการงาน)

งานวิจัย พัฒนา ส่งเสริม ติดตาม ตรวจสอบ และประเมินเกี่ยวกับการวัดผลและประเมินผล การศึกษาระดับชาติ

## 2. วัตถุประสงค์

1. เพื่อพัฒนาระบบการปฏิบัติงานของ กลุ่มนิเทศ ติดตาม และประเมินผลการจัดการศึกษาให้มีประสิทธิภาพและสามารถดำเนินการบรรลุผลตามเป้าหมาย

2. เพื่อใช้เป็นแนวทางในการดำเนินการวิจัย พัฒนา ส่งเสริม ติดตาม ตรวจสอบ และประเมิน เกี่ยวกับการวัดผลและประเมินผลการศึกษา

## 3. ขอบเขตของงาน

เป็นแนวทางสำหรับการปฏิบัติงานและดำเนินการวิจัย พัฒนา ส่งเสริม ติดตาม ตรวจสอบ และ ประเมินเกี่ยวกับการวัดผลและประเมินผลการศึกษาระดับชาติ

## 4. คำจำกัดความ

**การวัดและประเมินผล (Assessment)** หมายถึง กระบวนการเก็บรวบรวมข้อมูล ร่องรอย หลักฐานที่แสดงให้เห็นถึงพัฒนาการ ความก้าวหน้า และความสำเร็จทางการเรียนของผู้เรียนอย่างเป็นระบบ เพื่อเป็นประโยชน์ต่อการส่งเสริมให้ผู้เรียนเกิดการพัฒนา และเรียนรู้อย่างเต็มศักยภาพ

**การประเมินระดับชาติ (National Tests)** หมายถึง การวัดผลและประเมินผลการเรียนรู้ที่ ดำเนินการโดยสถาบันทดสอบทางการศึกษาแห่งชาติ ซึ่งสถานศึกษาต้องจัดให้ผู้เรียนทุกคนที่เรียนใน ระดับชั้นสำคัญ (Key Stages) ผลจากการประเมินใช้เป็นข้อมูลในการเทียบเคียงคุณภาพการศึกษาในระดับ ต่าง ๆ เพื่อนำไปใช้ในการวางแผนยกระดับคุณภาพการจัดการศึกษา ตลอดจนเป็นข้อมูลสนับสนุนการ ตัดสินใจในระดับนโยบายของประเทศ

## 5. ขั้นตอนการปฏิบัติงาน

วิจัย พัฒนา ส่งเสริม ติดตาม ตรวจสอบ และประเมินเกี่ยวกับการวัดผลและประเมินผล การศึกษาระดับชาติ

1. ศึกษาหลักเกณฑ์ และแนวปฏิบัติในการวัดผลและประเมินคุณภาพผู้เรียนระดับชาติ จัดทำ แผนรองรับการประเมินระดับชาติ

2. ประสานความร่วมมือระหว่างสำนักงานเขตพื้นที่การศึกษา สถานศึกษา และ หน่วยงานที่เกี่ยวข้องกับการประเมินคุณภาพผู้เรียนระดับชาติ เช่น สถาบันทดสอบทางการศึกษาแห่งชาติ (สทศ.) สำนักทดสอบทางการศึกษา

3. เสริมสร้างความรู้ความเข้าใจให้กับผู้บริหารสถานศึกษา ครู และบุคลากรในสถานศึกษาเกี่ยวกับการวัดผลและประเมินคุณภาพผู้เรียนระดับชาติ
4. ดำเนินการประเมินคุณภาพของผู้เรียนตามแนวทางที่กระทรวงศึกษาธิการสถาบันทดสอบทางการศึกษาแห่งชาติ หรือสำนักทดสอบทางการศึกษากำหนด
5. รายงานผลการประเมินคุณภาพผู้เรียนระดับชาติต่อหน่วยงานต้นสังกัดหน่วยงานที่เกี่ยวข้อง และเผยแพร่ต่อสถานศึกษาเพื่อให้สถานศึกษานำไปใช้เป็นข้อมูลในการพัฒนาคุณภาพผู้เรียน
6. นำผลการประเมินคุณภาพผู้เรียนในระดับชาติมาใช้เป็นข้อมูลในการวางแผนยกระดับคุณภาพการจัดการศึกษาของสำนักงานเขตพื้นที่การศึกษา

## 6. Flow Chart วิจัย พัฒนา ส่งเสริม ติดตาม ตรวจสอบ และประเมินเกี่ยวกับการวัดผลและประเมินผลการศึกษาระดับชาติ

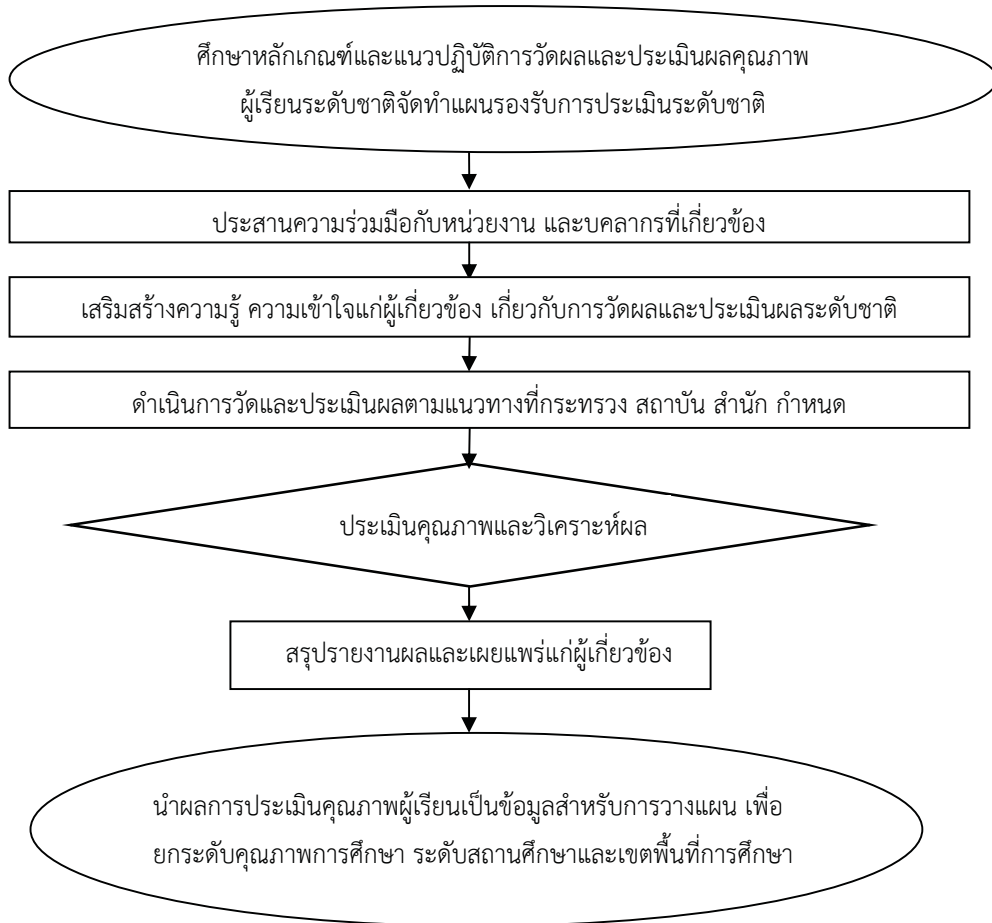

## 7. เครื่องมือ

- 7.1 แบบติดตามตรวจสอบ
- 7.2 เครื่องมือวัดและประเมินผล
- 7.3 แบบรายงานผล

## 8. เอกสาร/หลักฐานอ้างอิง

- 8.1 คู่มือดำเนินงานการวัดผลประเมินผล ระดับชาติ
- 8.2 แบบรายงานผลการวัดผล และประเมินผล ระดับชาติ
- 8.3 เอกสาร รายงานผลการประเมินคุณภาพการศึกษาระดับชาติ



9. แบบฟอร์มสรุปมาตรฐานงาน

ชื่องาน (กระบวนการ) วัตถุประสงค์	รายละเอียด	ระยะเวลา	สถานที่	มาตรฐานคุณภาพงาน	ผู้รับผิดชอบ
<p>ชื่องาน (กระบวนการ) วัตถุประสงค์</p> <p>วัตถุประสงค์ : 1. เพื่อพัฒนากระบวนการปฏิบัติงานของ กลุ่มนิเทศ ติดตาม ตรวจสอบ และประเมินผลตามและประเมินผลการจัดการศึกษา</p> <p>2. เพื่อใช้เป็นแนวทางในการดำเนินงานของกลุ่มนิเทศ ติดตาม ตรวจสอบ และประเมินผลตามและประเมินผลการจัดการศึกษา</p>	<p>สำนักงานเขตพื้นที่การศึกษา</p> <p>กลุ่มนิเทศ ติดตาม ตรวจสอบ และประเมินผลตามและประเมินผลการจัดการศึกษา</p>	<p>กลุ่มนิเทศ 1</p> <p>กลุ่มนิเทศ 1</p> <p>กลุ่มนิเทศ 1</p> <p>กลุ่มนิเทศ 1</p> <p>กลุ่มนิเทศ 1</p> <p>กลุ่มนิเทศ 1</p> <p>กลุ่มนิเทศ 1</p>			
<p>1. ศึกษาหลักการเกณฑ์ และแนวปฏิบัติในการวัดและประเมินคุณภาพ ผู้เรียนระดับชาติ</p> <p>2. ประสานความร่วมมือระหว่างสำนักงานเขตพื้นที่การศึกษา สถานศึกษา และหน่วยงานที่เกี่ยวข้องกับการประเมินคุณภาพ ผู้เรียนระดับชาติ เช่น สถาบันทดสอบทางการศึกษาแห่งชาติ (สทศ.) สำนักทดสอบทางการศึกษา</p> <p>3. เสริมสร้างความรู้ความเข้าใจให้กับผู้บริหารสถานศึกษา ครู และบุคลากรในสถานศึกษาเกี่ยวกับการวัดและประเมินคุณภาพผู้เรียน ระดับชาติ</p> <p>4. ดำเนินการประเมินคุณภาพของผู้เรียนตามแนวทางที่กระทรวง ศึกษาธิการสถาบันทดสอบทางการศึกษาแห่งชาติ หรือสำนัก ทดสอบทางการศึกษากำหนด</p> <p>5. ประเมินระดับชาติเพื่อวิเคราะห์วิจัยคุณภาพผู้เรียน</p> <p>6. รายงานผลการประเมินคุณภาพผู้เรียนระดับชาติต่อหน่วยงานต้นสังกัดหน่วยงานที่เกี่ยวข้อง และเผยแพร่ต่อสถานศึกษาเพื่อ ให้สถานศึกษาไปใช้เป็นข้อมูลในการพัฒนาคุณภาพผู้เรียน</p> <p>7. นำผลการประเมินคุณภาพผู้เรียนในระดับชาติมาใช้เป็นข้อมูลใน การวางแผนยกระดับคุณภาพการจัดการศึกษาของสำนักงานเขต พื้นที่การศึกษา</p>	<p>พฤษภาคม</p> <p>สิงหาคม</p> <p>กันยายน</p> <p>มกราคม- มีนาคม</p> <p>เมษายน</p> <p>เมษายน</p> <p>พฤษภาคม</p>	<p>สถานศึกษาที่มีแนวปฏิบัติในการวัดและ ประเมินผลที่ชัดเจน</p> <p>ความร่วมมือในการวัดและประเมินผล ระดับชาติ</p> <p>ผู้บริหารสถานศึกษา และครู มีความรู้ ความเข้าใจเกี่ยวกับการวัดและประเมินผล การเรียนรู้ ในระดับชาติ</p> <p>มีแผนการวัดและประเมินผลตามหลักสูตร ในระดับชาติที่ชัดเจน</p> <p>มีข้อมูลคุณภาพผู้เรียนในระดับชาติ</p> <p>หน่วยงานต้นสังกัดและสถานศึกษา มี ข้อมูลคุณภาพผู้เรียน</p> <p>หน่วยงานต้นสังกัดและสถานศึกษาใช้ ข้อมูลคุณภาพผู้เรียนในการวางแผน ยกระดับคุณภาพการจัดการศึกษา</p>	<p>กลุ่มนิเทศ 1</p> <p>กลุ่มนิเทศ 1</p> <p>กลุ่มนิเทศ 1</p> <p>กลุ่มนิเทศ 1</p> <p>กลุ่มนิเทศ 1</p> <p>กลุ่มนิเทศ 1</p> <p>กลุ่มนิเทศ 1</p>		
<p>ศึกษาลักษณะที่แตกต่างและแนวปฏิบัติ การวัดและประเมินผลระดับชาติ</p> <p>ประสานความร่วมมือระหว่างสถานศึกษา เขตพื้นที่ การศึกษา และหน่วยงานที่เกี่ยวข้อง</p> <p>เสริมสร้างความรู้ความเข้าใจให้บุคลากร</p> <p>ดำเนินการวัดและประเมินผลตามแนวทางที่กำหนด</p> <p>ประเมินคุณภาพผู้เรียน</p> <p>สรุปรายงานและเผยแพร่ ผู้เกี่ยวข้องทุกฝ่าย</p> <p>นำผลการประเมินไปใช้</p>	<p>พฤษภาคม</p> <p>สิงหาคม</p> <p>กันยายน</p> <p>มกราคม- มีนาคม</p> <p>เมษายน</p> <p>เมษายน</p> <p>พฤษภาคม</p>	<p>สถานศึกษาที่มีแนวปฏิบัติในการวัดและ ประเมินผลที่ชัดเจน</p> <p>ความร่วมมือในการวัดและประเมินผล ระดับชาติ</p> <p>ผู้บริหารสถานศึกษา และครู มีความรู้ ความเข้าใจเกี่ยวกับการวัดและประเมินผล การเรียนรู้ ในระดับชาติ</p> <p>มีแผนการวัดและประเมินผลตามหลักสูตร ในระดับชาติที่ชัดเจน</p> <p>มีข้อมูลคุณภาพผู้เรียนในระดับชาติ</p> <p>หน่วยงานต้นสังกัดและสถานศึกษา มี ข้อมูลคุณภาพผู้เรียน</p> <p>หน่วยงานต้นสังกัดและสถานศึกษาใช้ ข้อมูลคุณภาพผู้เรียนในการวางแผน ยกระดับคุณภาพการจัดการศึกษา</p>	<p>กลุ่มนิเทศ 1</p> <p>กลุ่มนิเทศ 1</p> <p>กลุ่มนิเทศ 1</p> <p>กลุ่มนิเทศ 1</p> <p>กลุ่มนิเทศ 1</p> <p>กลุ่มนิเทศ 1</p> <p>กลุ่มนิเทศ 1</p>		
<p>เอกสารอ้างอิง : 8.1 คู่มือดำเนินงานการวัดผลประเมินผล ระดับชาติ 6.2 แบบรายงานผลการวัดผลประเมินผล ระดับชาติ 8.3 เอกสาร รายงานผลการประเมินคุณภาพการศึกษาระดับชาติ</p> <p>คำอธิบายสัญลักษณ์ผังขั้นตอน</p>	<p>จุดเริ่มต้นหรือสิ้นสุดกระบวนการ</p> <p>กิจกรรมงานหรือการปฏิบัติ</p> <p>การตัดสินใจ</p> <p>ทิศทางหรือการเคลื่อนไหวของงาน</p> <p>จุดเชื่อมต่อระหว่างหน้า(ถ้าไม่จบภายใน 1 หน้า)</p>	<p>เอกสารอ้างอิง : 8.1 คู่มือดำเนินงานการวัดผลประเมินผล ระดับชาติ 6.2 แบบรายงานผลการวัดผลประเมินผล ระดับชาติ 8.3 เอกสาร รายงานผลการประเมินคุณภาพการศึกษาระดับชาติ</p>			



ประเภทเอกสาร : คู่มือขั้นตอนการดำเนินงาน  
ชื่อเอกสาร : งานพัฒนาส่งเสริมมาตรฐานการศึกษา  
และการประกันคุณภาพการศึกษา

## 1. ชื่องาน (กระบวนงาน)

งานพัฒนาส่งเสริมมาตรฐานการศึกษาและการประกันคุณภาพการศึกษา

## 2. วัตถุประสงค์

1. เพื่อเป็นแนวทางในการดำเนินงานส่งเสริม สนับสนุน ระบบประกันคุณภาพการศึกษาภายในของสถานศึกษา
2. เพื่อเป็นแนวทางในการดำเนินงานพัฒนาระบบประกันคุณภาพภายในสถานศึกษา

## 3. ขอบเขตของงาน

เป็นการดำเนินการประสาน ส่งเสริม สนับสนุน และร่วมพัฒนาระบบการประกันคุณภาพภายในสถานศึกษา เพื่อให้สถานศึกษาสามารถดำเนินงานการประกันคุณภาพภายในสถานศึกษาได้อย่างเป็นระบบ ตามกฎกระทรวงว่าด้วย ระบบ หลักเกณฑ์ และวิธีการประกันคุณภาพการศึกษา พ.ศ. 2553 และประกาศคณะกรรมการประกันคุณภาพภายในระดับการศึกษาขั้นพื้นฐาน เรื่องกำหนดหลักเกณฑ์และแนวปฏิบัติเกี่ยวกับการประกันคุณภาพภายใน ระดับการศึกษาขั้นพื้นฐาน พ.ศ. 2554 และที่เพิ่มเติม

## 4. คำจำกัดความ

**การประเมินคุณภาพภายใน** หมายความว่า การประเมินคุณภาพการจัดการศึกษา การติดตาม และการตรวจสอบคุณภาพและมาตรฐานการศึกษาของสถานศึกษาที่กระทรวงศึกษาธิการ ประกาศกำหนด สำหรับการประกันคุณภาพภายใน ซึ่งกระทำโดยบุคลากรของสถานศึกษานั้นหรือโดยหน่วยงานต้นสังกัดที่มีหน้าที่กำกับดูแลสถานศึกษา

**ระบบประกันคุณภาพภายในสถานศึกษา** หมายความว่า การประกันคุณภาพภายในสถานศึกษาที่ดำเนินการการอย่างมีระบบ ตามหลักเกณฑ์และแนวปฏิบัติเกี่ยวกับการประกันคุณภาพภายในระดับการศึกษาขั้นพื้นฐาน ดังนี้

1. กำหนดมาตรฐานการศึกษาของสถานศึกษา
2. จัดทำแผนพัฒนาการจัดการศึกษาของสถานศึกษาที่มุ่งคุณภาพตามมาตรฐานการศึกษาของสถานศึกษา
3. จัดระบบบริหารและสารสนเทศ
4. ดำเนินงานตามแผนพัฒนาการจัดการศึกษาของสถานศึกษา
5. จัดให้มีการติดตามตรวจสอบคุณภาพการศึกษา
6. จัดให้มีการประเมินคุณภาพภายในตามมาตรฐานการศึกษาของสถานศึกษา
7. จัดทำรายงานประจำปีที่เป็นรายงานประเมินคุณภาพภายใน
8. จัดให้มีการพัฒนาคุณภาพการศึกษาอย่างต่อเนื่อง

**การพัฒนาคุณภาพการศึกษา** หมายความว่า กระบวนการพัฒนาการศึกษาเข้าสู่คุณภาพ ที่สอดคล้องกับมาตรฐานการศึกษาของชาติ โดยมีการกำหนดมาตรฐานการศึกษา การจัดระบบและโครงสร้าง การวางแผน และการดำเนินงานตามแผน รวมทั้งการสร้างจิตสำนึกให้เห็นว่า การพัฒนาคุณภาพการศึกษาจะต้องดำเนินการอย่างต่อเนื่องและเป็นความรับผิดชอบร่วมกันของทุกคน โดยระบบการประกันคุณภาพภายในประกอบด้วย การประเมินคุณภาพภายใน การติดตามตรวจสอบคุณภาพการศึกษา การพัฒนาคุณภาพการศึกษา

## 5. ขั้นตอนการปฏิบัติงาน

1. ศึกษา วิเคราะห์ หลักเกณฑ์ ระเบียบ มาตรฐาน แนวคิดทฤษฎีเกี่ยวกับ การประกันคุณภาพภายใน สถานศึกษา มาตรฐานการศึกษาชาติ มาตรฐานการศึกษาปฐมวัย มาตรฐานการศึกษาขั้นพื้นฐาน มาตรฐานการศึกษาเพื่อการประเมินคุณภาพภายนอกของ สมศ. ความต้องการของชุมชนและท้องถิ่น และมาตรฐานหน่วยงานอื่น ๆ ที่เกี่ยวข้อง

2. จัดทำมาตรฐานการศึกษาของเขตพื้นที่การศึกษา และนำเสนอคณะกรรมการเขตพื้นที่การศึกษา ให้ความเห็นชอบ และประกาศใช้

2.1 จัดทำมาตรฐานการศึกษาปฐมวัย มาตรฐานการศึกษาขั้นพื้นฐานของเขตพื้นที่การศึกษา ที่สอดคล้องกับมาตรฐานการศึกษาชาติ มาตรฐานการศึกษาในแต่ละระดับ และแสดงเอกลักษณ์ของเขตพื้นที่การศึกษา

2.2 นำมาตรฐานการศึกษาของเขตพื้นที่การศึกษา เสนอคณะกรรมการเขตพื้นที่การศึกษา ให้ความเห็นชอบ

2.3 ประกาศใช้มาตรฐานการศึกษา แจ้งสถานศึกษาในสังกัดและหน่วยงานที่เกี่ยวข้องทราบ

3. ส่งเสริม สนับสนุนให้สถานศึกษาดำเนินงานการประกันคุณภาพภายในสถานศึกษาอย่างเป็นระบบ

3.1 สร้างความตระหนัก ความรู้ ความเข้าใจให้บุคลากรของเขตพื้นที่การศึกษาและสถานศึกษา เกี่ยวกับการประกันคุณภาพภายในสถานศึกษาตามกฎกระทรวงว่าด้วย ระบบ หลักเกณฑ์ และวิธีการประกันคุณภาพการศึกษา พ.ศ. 2553 และประกาศคณะกรรมการประกันคุณภาพภายในระดับการศึกษาขั้นพื้นฐาน เรื่องกำหนดหลักเกณฑ์และแนวปฏิบัติเกี่ยวกับการประกันคุณภาพภายใน ระดับการศึกษาขั้นพื้นฐาน พ.ศ. 2554 และที่เพิ่มเติม

3.2 ส่งเสริม สนับสนุน ให้สถานศึกษาจัดทำมาตรฐานการศึกษาของสถานศึกษา และนำไปใช้ในการดำเนินงานระบบประกันคุณภาพภายในสถานศึกษา

3.3 กำหนดแนวปฏิบัติในการจัดทำรายงานประจำปีที่เป็นรายงานการประเมินคุณภาพภายใน

3.4 รวบรวม และสังเคราะห์จุดเด่น จุดที่ควรพัฒนา จากรายงานการประเมินคุณภาพภายใน สถานศึกษา

3.5 จัดทำสรุปรายงานผลการประเมินคุณภาพภายในของสถานศึกษา ระดับเขตพื้นที่การศึกษา

4. การนิเทศ ติดตามการพัฒนาคุณภาพการศึกษาระดับเขตพื้นที่การศึกษา
  - 4.1 วิเคราะห์และสรุปผล การรายงานการประเมินคุณภาพภายใน และผลการประเมินคุณภาพภายนอก
  - 4.2 จัดทำแผนพัฒนาคุณภาพการศึกษาระดับเขตพื้นที่การศึกษา (ระยะ 3-5ปี) และแผนปฏิบัติการประจำปีที่สอดคล้องกัน
  - 4.3 ดำเนินการตามยุทธศาสตร์ มาตรการ และการปฏิบัติที่กำหนดตามแผนพัฒนาคุณภาพการศึกษาและแผนปฏิบัติการประจำปี
  - 4.4 นิเทศ ติดตาม ผลการดำเนินงานการพัฒนาคุณภาพการศึกษาของสถานศึกษา
  - 4.5 จัดกิจกรรมแลกเปลี่ยนเรียนรู้ นำเสนอผลเพื่อแสดง จุดเด่น จุดควรพัฒนา
5. ประเมินผลการดำเนินงานการพัฒนาคุณภาพการศึกษา
  - 5.1 ประเมินผลการดำเนินงานการพัฒนาคุณภาพการศึกษาตามระบบประกันคุณภาพการศึกษา
  - 5.2 วิเคราะห์ผลการประเมิน และนำผลมาใช้เพื่อวางแผนการพัฒนาคุณภาพการศึกษา
6. สรุปรายงานผลการดำเนินการ จัดทำเอกสารเผยแพร่ และนำผลการประเมินไปวางแผนปรับปรุงการดำเนินงาน

#### 6. Flow Chart การปฏิบัติงาน

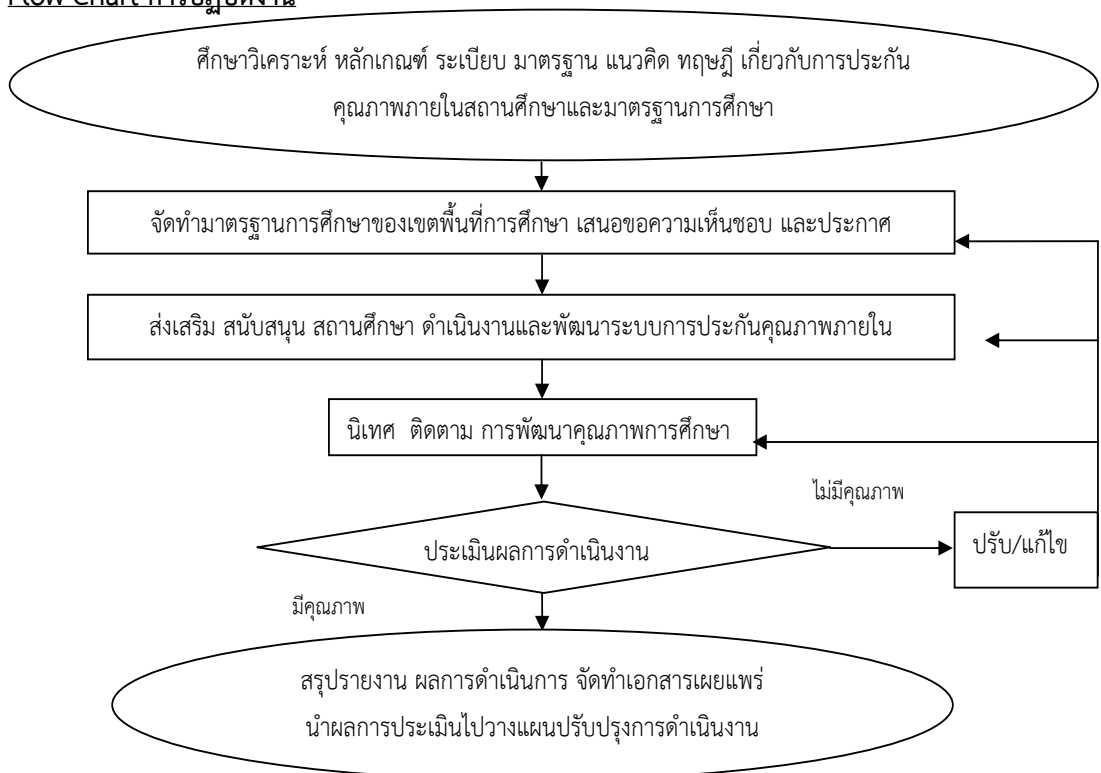

## 7. แบบฟอร์มที่ใช้

7.1 แบบนิเทศติดตามระบบการดำเนินงานระบบการประกันคุณภาพภายในของสถานศึกษา

7.2 แบบประเมินผลการดำเนินงานระบบการประกันคุณภาพภายในสถานศึกษา

7.3 แบบรายงานผลการนิเทศ ติดตาม ตรวจสอบ และประเมินผล การดำเนินงานระบบการประกัน

คุณภาพภายในสถานศึกษา

## 8. เอกสาร/ หลักฐานอ้างอิง

8.1 มาตรฐานการศึกษาชาติ ฉบับปัจจุบัน

8.2 มาตรฐานการศึกษาขั้นพื้นฐาน ระดับปฐมวัย ฉบับปัจจุบัน และมาตรฐานการศึกษาอื่น ๆ

ที่เกี่ยวข้อง

8.3 กฎกระทรวง ว่าด้วยระบบ หลักเกณฑ์ และวิธีการประกันคุณภาพการศึกษา พ.ศ. 2553

8.4 พระราชบัญญัติการศึกษาแห่งชาติ พ.ศ. 2542 และที่แก้ไขเพิ่มเติม ทุกฉบับ

8.5 หลักเกณฑ์ และวิธีการประเมินคุณภาพภายนอกของ สมศ.

8.6 มาตรฐานการศึกษาระดับการศึกษาขั้นพื้นฐาน และระดับปฐมวัย ของสำนักงานเขตพื้นที่

การศึกษา

### 9. แบบฟอร์มสรุปภาคปฏิบัตินางาน

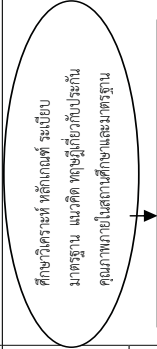
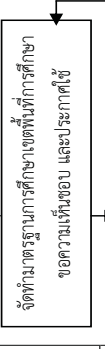
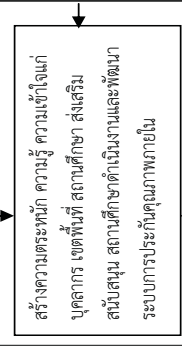
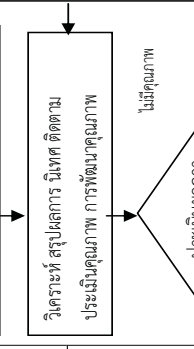
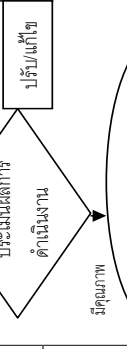
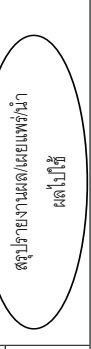
ชื่องาน	สำนักงานพัฒนาส่งเสริมมาตรฐานการศึกษาและการประกันคุณภาพการศึกษา	สำนักงานเขตพื้นที่การศึกษาการศึกษา กลุ่มนิเทศ ติดตามและประเมินผลการจัดการศึกษา	รหัสเอกสาร : .....	
วัตถุประสงค์	วัตถุประสงค์ 1. เพื่อเป็นแนวทางในการดำเนินงานส่งเสริม สนับสนุน ระบบประกันคุณภาพการศึกษาภายในของสถานศึกษา 2. เพื่อเป็นแนวทางในการดำเนินงานพัฒนาระบบประกันคุณภาพภายในสถานศึกษา			
ลำดับที่	รายละเอียดงาน			
1.	 <p>ศึกษาวิเคราะห์ หลักเกณฑ์ ระเบียบ มาตรฐาน แนวคิด ทฤษฎีที่เกี่ยวข้องกับคุณภาพภายในสถานศึกษาและมาตรฐาน</p>	<p>1. ศึกษาวิเคราะห์ หลักเกณฑ์ ระเบียบ แนวคิดทฤษฎีเกี่ยวกับการประกันคุณภาพภายในสถานศึกษา มาตรฐานการศึกษาชาติ/ปฐมวัย/พื้นฐาน/ภายนอก (สมศ.)ความต้องการชุมชน/ท้องถิ่น และมาตรฐานการศึกษาอื่น ๆ ที่เกี่ยวข้อง</p>	<p>มีเอกสาร คู่มือแนวทาง ระบบการประกันคุณภาพ การศึกษา ที่มีคุณภาพ</p>	ผู้รับผิดชอบ กลุ่มนิเทศ สถานศึกษา
2.	 <p>จัดทำมาตรฐานการศึกษาเขตพื้นที่การศึกษา</p>	<p>2. จัดทำมาตรฐานการศึกษาของเขตพื้นที่การศึกษาที่สอดคล้องกับมาตรฐานการศึกษาชาติ มาตรฐานการศึกษาแต่ละระดับ แสดงเอกลักษณ์ของเขตพื้นที่ นำเสนอ กอท. ขอความเห็นชอบ ประกาศใช้ แจ้งสถานศึกษาในสังกัด และผู้เกี่ยวข้อง</p>	<p>ตลอดปี</p>	กลุ่มนิเทศ สถานศึกษา
3.	 <p>สร้างความตระหนัก ความรู้ ความเข้าใจ ให้บุคลากรเขตพื้นที่ สถานศึกษาเกี่ยวกับประกันคุณภาพภายในสถานศึกษาตามกฎกระทรวงฯ พ.ศ. 2553 และประกาศคณะกรรมการประกันคุณภาพภายใน พ.ศ. 2554 ส่งเสริมสนับสนุนสถานศึกษาจัดทำมาตรฐานการศึกษาของสถานศึกษา/นำไปใช้ กำหนดแนวปฏิบัติการจัดทำรายงานประจำปี ส่งสาระฯ จุดเด่น จุดควรพัฒนาจากรายงานประเมินภายในสถานศึกษา สรุปรายงานผลการประเมินภายในของสถานศึกษาในสังกัด ระดับเขตพื้นที่การศึกษา</p>	<p>3. สร้างความตระหนัก ความรู้ ความเข้าใจ ให้บุคลากรเขตพื้นที่ สถานศึกษาเกี่ยวกับประกันคุณภาพภายในสถานศึกษาตามกฎกระทรวงฯ พ.ศ. 2553 และประกาศคณะกรรมการประกันคุณภาพภายใน พ.ศ. 2554 ส่งเสริมสนับสนุนสถานศึกษาจัดทำมาตรฐานการศึกษาของสถานศึกษา/นำไปใช้ กำหนดแนวปฏิบัติการจัดทำรายงานประจำปี ส่งสาระฯ จุดเด่น จุดควรพัฒนาจากรายงานประเมินภายในสถานศึกษา สรุปรายงานผลการประเมินภายในของสถานศึกษาในสังกัด ระดับเขตพื้นที่การศึกษา</p>	<p>ต้นปีการศึกษา ภาคเรียนที่สอง</p>	กลุ่มนิเทศ สถานศึกษา
4.	 <p>วิเคราะห์ สรุปผลการ นิเทศ ติดตาม ประเมินคุณภาพ การพัฒนาคุณภาพ</p>	<p>4. วิเคราะห์ สรุปผลการนิเทศ ติดตาม ประเมินคุณภาพภายใน/ภายนอก จัดทำแผนพัฒนาคุณภาพการศึกษา ดำเนินการตามยุทธศาสตร์ มาตรฐาน แผนพัฒนาคุณภาพ แผนปฏิบัติการประจำปี นิเทศติดตามผลการดำเนินงานการพัฒนาคุณภาพการศึกษาของสถานศึกษา จัดกิจกรรมแลกเปลี่ยนเรียนรู้</p>	<p>ตลอดปี อย่างน้อยปีละ 1 ครั้ง</p>	กลุ่มนิเทศ สถานศึกษา
5.	 <p>ประเมินผลการดำเนินงานการพัฒนาคุณภาพการศึกษา</p>	<p>5. ประเมินผลการดำเนินงานการพัฒนาคุณภาพการศึกษาตามระบบประกันคุณภาพ การศึกษา วิเคราะห์ผลการประเมิน</p>	<p>ปีละ 1 ครั้ง</p>	กลุ่มนิเทศ
6.	 <p>สรุปรายงานผลการดำเนินงาน</p>	<p>6. สรุปรายงานผลการดำเนินงาน จัดทำเอกสารเผยแพร่ และนำผลการประเมินไปวางแผนปรับปรุงการดำเนินงาน</p>	<p>ใช้พัฒนาการศึกษา</p>	กลุ่มนิเทศ สถานศึกษา
<p>เอกสารอ้างอิง : 1. มาตรฐานการศึกษาชาติ 2. มาตรฐานการศึกษาขั้นพื้นฐาน ระดับปฐมวัย และอื่น ๆ ที่เกี่ยวข้อง 3. กฎกระทรวงว่าด้วยระบบ หลักเกณฑ์ และวิธีการประกันคุณภาพการศึกษา พ.ศ.2553</p>				
<p>4. พระราชบัญญัติการศึกษาแห่งชาติ พ.ศ. 2542 และที่แก้ไขเพิ่มเติม (ฉบับที่ 1) พ.ศ. 2545 5. หลักเกณฑ์วิธีการประเมินคุณภาพภายนอก ของ สมศ. 6. มาตรฐานการศึกษาขั้นพื้นฐานของ สพฐ.</p>				

คำอธิบายสัญลักษณ์ขั้นตอน  จุดเริ่มต้นหรือสิ้นสุดกระบวนการ  กิจกรรมงานหรือการปฏิบัติ  การตัดสินใจ  ทิศทางหรือการเคลื่อนไหวของงาน  จุดเชื่อมต่อระหว่างหน้า(ถ้าไม่บอกในหน้า)



ประเภทเอกสาร : คู่มือขั้นตอนการดำเนินงาน  
ชื่อเอกสาร : งานติดตาม ตรวจสอบคุณภาพการศึกษา



## 1. ชื่องาน (กระบวนงาน)

งานติดตาม ตรวจสอบคุณภาพการศึกษา

## 2. วัตถุประสงค์

1. เพื่อเป็นแนวทางในการดำเนินการงานติดตาม ตรวจสอบคุณภาพการศึกษา
2. เพื่อให้สถานศึกษาในสังกัดได้รับการติดตาม ตรวจสอบ การดำเนินงานระบบ การประกันคุณภาพภายในสถานศึกษา
3. เพื่อให้สถานศึกษาได้รับการพัฒนาการดำเนินการระบบการประกันคุณภาพภายในสถานศึกษา ที่มุ่งสู่คุณภาพและมาตรฐาน

## 3. ขอบเขตของงาน

เป็นกระบวนกรติดตามตรวจสอบความก้าวหน้าของการพัฒนาคุณภาพการศึกษาและมาตรฐานการศึกษาของสถานศึกษา ตามกฎกระทรวงว่าด้วย หลักเกณฑ์ และวิธีการประกันคุณภาพการศึกษา พ.ศ.2553 ประกาศคณะกรรมการประกันคุณภาพภายในระดับการศึกษาขั้นพื้นฐาน พ.ศ.2554 และที่เพิ่มเติมจัดทำรายงานการติดตามตรวจสอบคุณภาพการศึกษา พร้อมทั้งเสนอแนะมาตรการเร่งรัดการพัฒนาคุณภาพการศึกษา

## 4. คำจำกัดความ

**งานติดตามตรวจสอบคุณภาพการศึกษา** หมายความว่า การดำเนินการ ติดตาม ตรวจสอบคุณภาพการศึกษา เพื่อตรวจสอบการดำเนินงานของสถานศึกษาตามระบบการประกันคุณภาพภายในสถานศึกษา ซึ่งเป็นการกระตุ้นส่งเสริมให้สถานศึกษาสามารถดำเนินงานได้สอดคล้องกับแนวทาง การพัฒนาคุณภาพการศึกษาตามเกณฑ์มาตรฐานการศึกษาที่เกี่ยวข้องอย่างเป็นปัจจุบัน และเป็นการส่งเสริมพัฒนาสถานศึกษาตามภารกิจของสำนักงานเขตพื้นที่การศึกษาตามกฎกระทรวงว่าด้วยระบบหลักเกณฑ์และวิธีการประกันคุณภาพการศึกษา พ.ศ.2553 เพื่อการพัฒนาคุณภาพการศึกษา

**การพัฒนาคุณภาพการศึกษา** หมายความว่า กระบวนการพัฒนาการศึกษาเข้าสู่คุณภาพ ที่สอดคล้องกับมาตรฐานการศึกษาของชาติ โดยมีการกำหนดมาตรฐานการศึกษา การจัดระบบ และโครงสร้าง การวางแผน และการดำเนินงานตามแผน รวมทั้งการสร้างจิตสำนึกให้เห็นว่าการพัฒนาคุณภาพการศึกษา จะต้องดำเนินการอย่างต่อเนื่อง และเป็นความรับผิดชอบร่วมกันของทุกคน

## 5. ขั้นตอนการปฏิบัติงาน

1. ศึกษาระบบ หลักเกณฑ์ ระเบียบ หลักการ แนวคิด ทฤษฎีว่าด้วยวิธีการประกันคุณภาพการศึกษา พ.ศ.2553 ประกาศคณะกรรมการประกันคุณภาพภายในระดับการศึกษาขั้นพื้นฐาน พ.ศ.2554 และที่เพิ่มเติม มาตรฐานการศึกษาทุกระดับที่เกี่ยวข้อง
2. วางแผนการดำเนินงานการติดตาม ตรวจสอบ คุณภาพการศึกษาของสถานศึกษา

- 2.1 จัดทำเครื่องมือติดตามตรวจสอบคุณภาพการศึกษา
- 2.2 จัดทำปฏิทิน กำหนดเวลาการติดตามตรวจสอบคุณภาพการศึกษา
- 2.3 แต่งตั้งคณะกรรมการติดตามตรวจสอบคุณภาพการศึกษา ระดับเขตพื้นที่การศึกษา
- 3. ดำเนินการติดตามตรวจสอบคุณภาพการศึกษา ของสถานศึกษาในสังกัด แต่ละระดับ  
คณะกรรมการติดตามตรวจสอบคุณภาพการศึกษา ระดับเขตพื้นที่การศึกษา ดำเนินการติดตามตรวจสอบ  
คุณภาพสถานศึกษาในสังกัด
- 4. วิเคราะห์และสรุปผลการติดตามตรวจสอบคุณภาพการศึกษาของสถานศึกษา
  - 4.1 รวบรวมและวิเคราะห์ผลการติดตามตรวจสอบคุณภาพของสถานศึกษาแต่ละแห่ง
  - 4.2 สรุปผล สังเคราะห์ผล การติดตามตรวจสอบคุณภาพการศึกษาระดับเขตพื้นที่การศึกษา
- 5. รายงานและเผยแพร่ผลการติดตามตรวจสอบคุณภาพการศึกษาของสถานศึกษาและนำผลไป  
ใช้เพื่อการพัฒนาคุณภาพการศึกษา
  - 5.1 จัดทำรายงานผลการติดตามตรวจสอบคุณภาพการศึกษารายสถานศึกษา
  - 5.2 จัดทำรายงานผลการติดตามตรวจสอบคุณภาพการศึกษา ระดับเขตพื้นที่การศึกษา
  - 5.3 นำเสนอผลการติดตามตรวจสอบคุณภาพการศึกษาแก่สาธารณชน
  - 5.4 นำข้อสรุป ข้อเสนอแนะ ผลการประเมินไปใช้วางแผนพัฒนาคุณภาพการศึกษาระดับเขต  
พื้นที่การศึกษา และสถานศึกษา

## 6. Flow Chart การปฏิบัติงาน

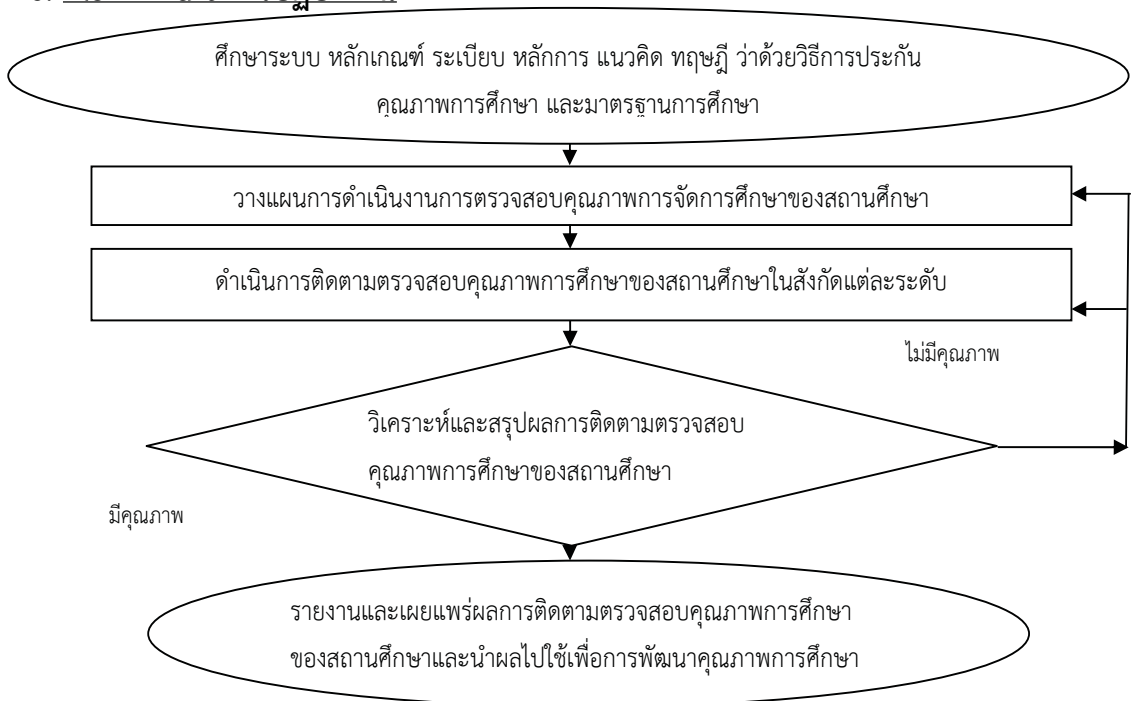

## 7. แบบฟอร์มที่ใช้

7.1 เครื่องมือติดตามตรวจสอบ และประเมินคุณภาพมาตรฐานการจัดการศึกษาของสถานศึกษา

7.2 แบบรายงานผลการติดตามตรวจสอบ และประเมินคุณภาพมาตรฐานการจัดการศึกษาของสถานศึกษา

7.3 แบบรายงานผลการติดตามตรวจสอบ และประเมินคุณภาพมาตรฐานการจัดการศึกษาระดับเขตพื้นที่การศึกษา

## 8. เอกสาร/ หลักฐานอ้างอิง

8.1 มาตรฐานการศึกษาของชาติ

8.2 มาตรฐานการศึกษาขั้นพื้นฐาน / ปฐมวัยของสำนักงานคณะกรรมการการศึกษาขั้นพื้นฐาน มาตรฐานการศึกษาของ สมศ. และมาตรฐานการศึกษาอื่น ๆ ที่เกี่ยวข้อง

8.3 กฎกระทรวง ว่าด้วยระบบ หลักเกณฑ์ และวิธีการประกันคุณภาพการศึกษา พ.ศ. 2553

8.4 พระราชบัญญัติการศึกษาแห่งชาติ พ.ศ. 2542 และที่แก้ไขเพิ่มเติม ทุกฉบับ

8.5 หลักเกณฑ์ และวิธีการประเมินคุณภาพภายนอกของ สมศ.

8.6 มาตรฐานการศึกษาขั้นพื้นฐาน และปฐมวัย ของสำนักงานเขตพื้นที่การศึกษา

8.7 คู่มือการประเมินคุณภาพภายในสถานศึกษา

8.8 แนวทางการติดตามตรวจสอบคุณภาพการศึกษาตามมาตรฐานการศึกษา

8.9 ประกาศคณะกรรมการประกันคุณภาพภายใน

8.10 เอกสารที่เกี่ยวข้องกับการดำเนินงานระบบประกันคุณภาพการศึกษา

## 9. แบบฟอร์มสรุปมาตรฐานงาน

ชื่องาน	สำนักงานเขตพื้นที่การศึกษา	รหัสเอกสาร : .....		
<p>งานติดตามตรวจสอบคุณภาพการศึกษา</p> <p><b>วัตถุประสงค์</b> 1. เพื่อเป็นแนวทางในการดำเนินการติดตาม ตรวจสอบ คุณภาพการศึกษา 2. เพื่อให้สถานศึกษาในสังกัดได้รับการติดตาม ตรวจสอบ การดำเนินงานระบบ การประกันคุณภาพภายในสถานศึกษา</p> <p>3. เพื่อให้สถานศึกษาได้รับการพัฒนาภายในสถานศึกษา ที่มุ่งสู่คุณภาพและมาตรฐาน</p>	<p><b>เป้าหมายเขตพื้นที่การศึกษา</b> กลุ่มนิเทศติดตามและประเมินผลการจัดการศึกษา</p>	<p><b>วัตถุประสงค์ของ</b></p> <p>กลุ่มนิเทศฯ สถานศึกษา</p>		
<p><b>ผังขั้นตอนการดำเนินงาน</b></p>	<p><b>รายละเอียดงาน</b></p> <p>1. ศึกษาแบบหลักเกณฑ์ ระเบียบ หลักการ แนวคิด ทฤษฎี ว่าด้วยวิธีการประกันคุณภาพการศึกษา และเอกสารที่เกี่ยวข้อง</p> <p>2. วางแผนการดำเนินงานติดตามตรวจสอบคุณภาพการศึกษา</p> <p>2.1 จัดทำเครื่องมือติดตามตรวจสอบคุณภาพการศึกษา</p> <p>2.2 จัดทำปฏิทิน กำหนดเวลาการติดตามตรวจสอบคุณภาพการศึกษา</p> <p>3. ดำเนินการติดตามตรวจสอบคุณภาพการศึกษาของสถานศึกษาในสังกัดแต่ละระดับ โดยคณะกรรมการระดับเขตพื้นที่การศึกษา อย่างน้อย ปีละ 1 ครั้ง</p> <p>4. วิเคราะห์และสรุปผลการติดตามตรวจสอบคุณภาพการศึกษา</p> <p>4.1 รวบรวมวิเคราะห์ผลการติดตามตรวจสอบฯ รายงานสถานศึกษา</p> <p>4.2 สรุปผล ส่งเคราะห์ผล การติดตามตรวจสอบฯ ระดับเขตพื้นที่</p> <p>5. รายงานและเผยแพร่ผลการติดตามตรวจสอบคุณภาพการศึกษาของสถานศึกษาและนำผลไปใช้ในการพัฒนา</p> <p>5.1 รายงานรายงานสถานศึกษา</p> <p>5.2 รายงานระดับเขตพื้นที่การศึกษา</p> <p>5.3 นำเสนอผลการติดตามตรวจสอบฯ ต่อสาธารณชน</p> <p>5.4 นำผลการประเมินคุณภาพไปใช้เพื่อการพัฒนาคุณภาพการศึกษา</p>	<p><b>เวลาดำเนินการ</b></p> <p>ตลอดปีการศึกษา และมีเมื่อมีการเปลี่ยนแปลง</p> <p>พฤษภาคม-มิถุนายน</p> <p>ตามรอบระยะเวลา</p> <p>ตลอดปีการศึกษา</p> <p>ตลอดปีการศึกษา</p>	<p><b>มาตรฐานคุณภาพงาน</b></p> <p>บุคลากรมีความรู้ความเข้าใจ ระบบการติดตามตรวจสอบคุณภาพการศึกษา</p> <p>มีเครื่องมือ มีปฏิทิน มีแผนการติดตามตรวจสอบคุณภาพการศึกษา</p> <p>มีเครื่องมือติดตามตรวจสอบคุณภาพฯ และดำเนินงานตามกฎกระทรวง</p> <p>มีผลการประเมินมาตรฐานรายงานสถานศึกษา และระดับเขตพื้นที่การศึกษา</p> <p>มีรายงานผลการติดตามตรวจสอบคุณภาพระดับสถานศึกษา ระดับเขตพื้นที่การศึกษา และนำผลไปใช้ในการพัฒนาคุณภาพการศึกษา</p>	<p><b>ผู้รับผิดชอบ</b></p> <p>กลุ่มนิเทศฯ สถานศึกษา</p> <p>กลุ่มนิเทศฯ สถานศึกษา</p> <p>กลุ่มนิเทศฯ สถานศึกษา</p> <p>กลุ่มนิเทศฯ สถานศึกษา</p> <p>กลุ่มนิเทศฯ สถานศึกษา</p> <p>กลุ่มนิเทศฯ สถานศึกษา</p> <p>ก.ต.ป.น.</p>
<p><b>เอกสารอ้างอิง :</b> 1. มาตรฐานการศึกษาชาติ 2. มาตรฐานการศึกษาของประเทศไทยนอก ของ สมท 6. มาตรฐานการศึกษาของเขตพื้นที่การศึกษาฯ 7. คู่มือการประเมินคุณภาพภายในเพิ่มเติม ทุกฉบับ</p> <p>10. เอกสารที่เกี่ยวข้องกับการดำเนินงานระบบประกันคุณภาพการศึกษา</p>	<p>1. มาตรฐานการศึกษาชาติ 2. มาตรฐานการศึกษาของประเทศไทยนอก ของ สมท 6. มาตรฐานการศึกษาของเขตพื้นที่การศึกษาฯ 7. คู่มือการประเมินคุณภาพภายในเพิ่มเติม ทุกฉบับ</p>	<p>1. มาตรฐานการศึกษาของประเทศไทยนอก ของ สมท 6. มาตรฐานการศึกษาของเขตพื้นที่การศึกษาฯ 7. คู่มือการประเมินคุณภาพภายในเพิ่มเติม ทุกฉบับ</p>		

คำอธิบายสัญลักษณ์สีบน

จุดเริ่มต้นหรือสิ้นสุดกระบวนการงาน

กิจกรรมงานหรือการปฏิบัติ

การตัดสินใจ

ทิศทางหรือการเคลื่อนไหวของงาน

จุดเชื่อมต่อระหว่างหน้า(ถ้าไม่จบภายใน 1 หน้า)



ประเภทเอกสาร : คู่มือขั้นตอนการดำเนินงาน  
ชื่อเอกสาร : งานวิจัยพัฒนาระบบ  
ประกันคุณภาพการศึกษา

## 1. ชื่องาน (กระบวนงาน)

งานวิจัยพัฒนาระบบประกันคุณภาพการศึกษา

## 2. วัตถุประสงค์

2.1 เพื่อให้ได้นวัตกรรมที่เกี่ยวกับ การดำเนินการงานระบบการประกันคุณภาพการศึกษา

2.2 เพื่อให้สถานศึกษาในสังกัดได้รับการพัฒนาให้มีระบบการประกันคุณภาพการศึกษาภายในสถานศึกษาที่มีคุณภาพและเข้มแข็ง

## 3. ขอบเขตของงาน

เป็นกระบวนการศึกษา ค้นคว้า วิเคราะห์ วิจัย เกี่ยวกับการดำเนินงานระบบการประกันคุณภาพภายในสถานศึกษาของสถานศึกษาในสังกัด ตลอดจนการดำเนินงาน ศึกษา วิจัยที่เกี่ยวกับการพัฒนาระบบการประกันคุณภาพการศึกษา ระดับเขตพื้นที่การศึกษา

## 4. คำจำกัดความ

**การวิจัยพัฒนาระบบประกันคุณภาพการศึกษา** หมายความว่า การดำเนินการศึกษารูปแบบ เทคนิค วิธีการที่ส่งผลต่อการดำเนินการประกันคุณภาพการศึกษาของสถานศึกษา ทำให้สถานศึกษาสามารถพัฒนาระบบประกันคุณภาพภายในสถานศึกษา ตามกฎกระทรวง ได้อย่างมีประสิทธิภาพและเข้มแข็ง

## 5. ขั้นตอนการปฏิบัติงาน

1. ศึกษา วิจัย เกี่ยวกับรูปแบบ เทคนิค และวิธีการ ส่งเสริม สนับสนุน และพัฒนาระบบประกันคุณภาพภายในสถานศึกษา และการประกันคุณภาพการศึกษา

1.1 ศึกษา วิเคราะห์ สังเคราะห์ นวัตกรรมที่เกี่ยวกับ รูปแบบ เทคนิค และวิธีการประกันคุณภาพภายในสถานศึกษาที่มีประสิทธิภาพ

1.2 ศึกษา วิเคราะห์ สภาพปัจจุบันปัญหา และความต้องการจำเป็น การดำเนินการงานการประกันคุณภาพภายในสถานศึกษา

1.3 จัดทำแผนงาน/โครงการ ศึกษาวิจัย รูปแบบ เทคนิค และวิธีการเกี่ยวกับการพัฒนาระบบประกันคุณภาพภายในสถานศึกษา

1.4 ดำเนินการศึกษา วิจัย ตามแผนงาน/โครงการศึกษาวิจัยที่กำหนด

1.5 สรุปรายงานผลการวิจัย

2. ส่งเสริม สนับสนุนและ/หรือร่วมกับสถานศึกษาดำเนินการวิจัย เกี่ยวกับ รูปแบบ เทคนิค และวิธีการพัฒนาระบบประกันคุณภาพภายในสถานศึกษา และการประกันคุณภาพการศึกษา

2.1 ส่งเสริม สนับสนุนให้สถานศึกษา ศึกษา วิเคราะห์ สังเคราะห์ นวัตกรรมที่เกี่ยวกับรูปแบบ เทคนิค และวิธีการประกันคุณภาพภายในสถานศึกษาที่มีประสิทธิภาพ

2.2 ส่งเสริม สนับสนุนให้สถานศึกษา วิเคราะห์ผลการดำเนินงาน จากรายงานประเมินคุณภาพ ภายใน รายงานประเมินคุณภาพภายนอก นำผลไปใช้เพื่อการพัฒนาคุณภาพการศึกษา

2.3 ส่งเสริม สนับสนุน และร่วมจัดทำแผนงาน/โครงการศึกษาวิจัย เกี่ยวกับระบบประกันคุณภาพ ภายในสถานศึกษา

2.4 ส่งเสริม สนับสนุน และร่วมดำเนินการศึกษาวิจัยเกี่ยวกับ การพัฒนาระบบประกันคุณภาพ การศึกษาภายในสถานศึกษา

3. นิเทศ ติดตาม การดำเนินการวิจัยและการนำผลการวิจัยมาใช้ในการพัฒนาระบบประกันคุณภาพ ภายในสถานศึกษา และการประกันคุณภาพการศึกษา

3.1 นิเทศ ติดตาม กำกับกับการดำเนินการวิจัยเกี่ยวกับการพัฒนาระบบประกันคุณภาพภายใน สถานศึกษา

3.2 ส่งเสริม สนับสนุนให้สถานศึกษานำผลการศึกษาวิจัยมาใช้ในการพัฒนาระบบประกัน คุณภาพภายในสถานศึกษา

4. ประเมินผลการดำเนินงาน เพื่อคัดเลือกรูปแบบ เทคนิค และวิธีการ ส่งเสริม สนับสนุน และ พัฒนาระบบประกันคุณภาพภายในสถานศึกษา และการประกันคุณภาพการศึกษา ที่มีคุณภาพ

4.1 วิเคราะห์ ประเมินผลคุณภาพการดำเนินงาน ตามรูปแบบ เทคนิค วิธีการ ในการดำเนินงาน เพื่อคัดเลือกรูปแบบ เทคนิค วิธีการที่มีประสิทธิภาพ ในการพัฒนาระบบประกันคุณภาพภายในสถานศึกษา และการประกันคุณภาพ

4.2 พิจารณาปรับปรุงแก้ไข รูปแบบ เทคนิค วิธีการที่ไม่ประสบผลสำเร็จ

5. สรุป รายงานผล รวบรวมและเผยแพร่ผลการวิจัยเกี่ยวกับการประกันคุณภาพการศึกษาภายใน สถานศึกษา และการประกันคุณภาพการศึกษา

5.1 สรุปรายงานผลการดำเนินงานวิจัย

5.2 จัดกิจกรรมแลกเปลี่ยนเรียนรู้นำเสนอผลงานวิจัยที่มีคุณภาพ

5.3 เผยแพร่รายงานผลการวิจัย

5.4 นำผลการวิจัยไปใช้เพื่อการพัฒนาคุณภาพการศึกษา

## 6. Flow Chart การปฏิบัติงาน

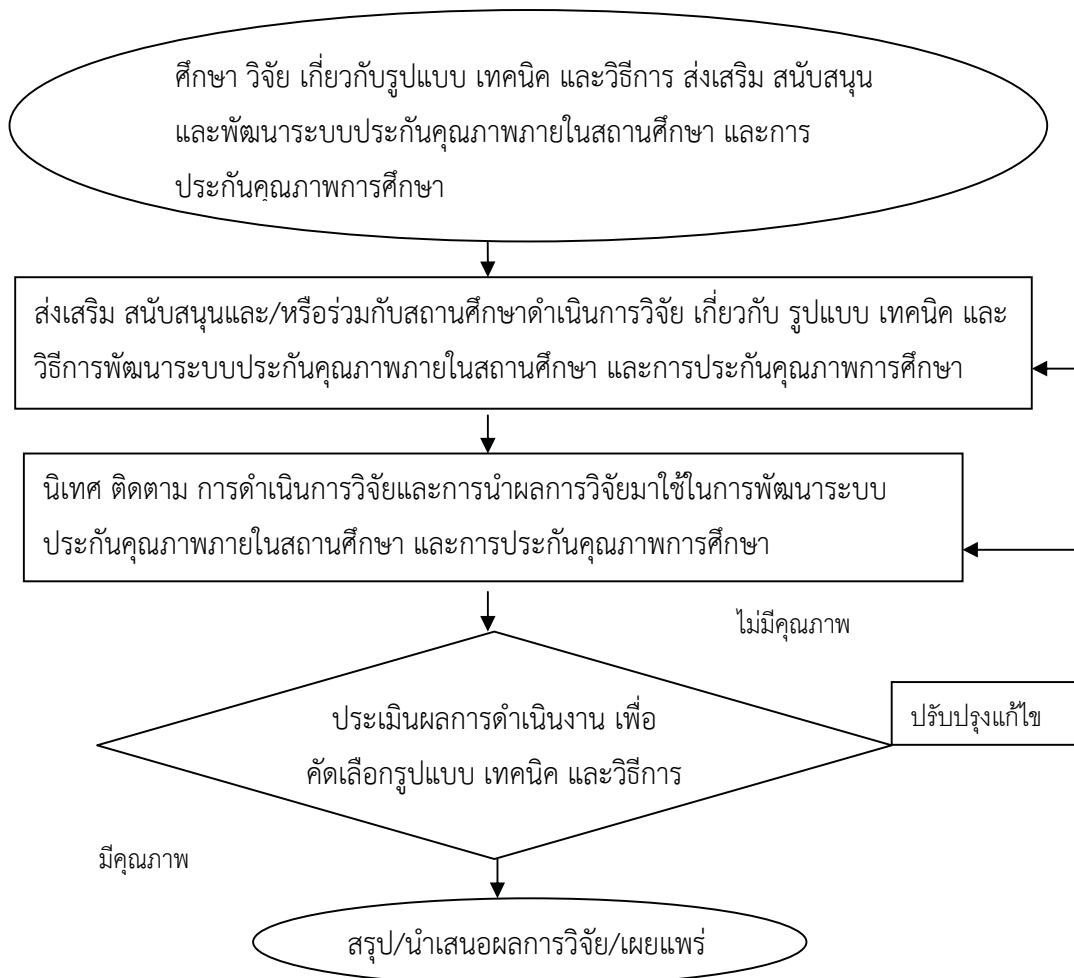

## 7. แบบฟอร์มที่ใช้

7.1 แบบส่งเคราะห์งานวิจัย

7.2 แบบเก็บข้อมูลงานวิจัย

## 8. เอกสาร/ หลักฐานอ้างอิง

8.1 มาตรฐานการศึกษาของชาติ

8.2 มาตรฐานการศึกษาขั้นพื้นฐาน ระดับปฐมวัย และมาตรฐานการศึกษาเพื่อการประเมินคุณภาพภายนอกของ สมศ. และมาตรฐานอื่น ๆ ที่เกี่ยวข้อง

8.3 กฎกระทรวง ว่าด้วยระบบ หลักเกณฑ์ และวิธีการประกันคุณภาพการศึกษา พ.ศ. 2553

8.4 พระราชบัญญัติการศึกษาแห่งชาติ พ.ศ. 2542 และที่แก้ไขเพิ่มเติม ทุกฉบับ

8.5 หลักเกณฑ์ และวิธีการประเมินคุณภาพภายนอกของ สมศ.



8.6 มาตรฐานการศึกษา ระดับการศึกษาขั้นพื้นฐาน และระดับปฐมวัย ของสำนักงานเขตพื้นที่การศึกษา

8.7 แนวทางการพัฒนา ระบบการประกันคุณภาพภายในสถานศึกษา พ.ศ. 2553 ของสำนักงานคณะกรรมการการศึกษาขั้นพื้นฐาน

8.8 เอกสารผลการประเมินคุณภาพภายนอกจาก สมศ. ทั้งฉบับจริง ฉบับร่าง และรายงานด้วยวาจา

8.9 เอกสารงานวิจัยด้านการพัฒนาคุณภาพ มาตรฐาน ระบบการประกันคุณภาพภายในสถานศึกษา การพัฒนาคุณภาพการบริหารจัดการศึกษา เป็นต้น

8.10 ประกาศคณะกรรมการประกันคุณภาพภายในระดับการศึกษาขั้นพื้นฐาน เรื่องกำหนดหลักเกณฑ์และแนวปฏิบัติเกี่ยวกับการประกันคุณภาพภายในระดับการศึกษาขั้นพื้นฐาน พ.ศ. 2554

9. แบบฟอร์มสรุปมาตรฐานงาน

ชื่องาน		รายละเอียด		รหัสเอกสาร : .....	
งานวิจัยและพัฒนาในรูปแบบ เทคนิค วิธีการประกันคุณภาพการศึกษา		สำนักงานเขตพื้นที่การศึกษา กลุ่มนิเทศติดตามและประเมินผลการจัดการศึกษา			
วัตถุประสงค์		1. เพื่อพัฒนาระบบประกันคุณภาพการศึกษาให้เข้มแข็ง 2. เพื่อพัฒนาระบบประกันคุณภาพระดับเขตพื้นที่การศึกษา			
ลำดับที่	ผังขั้นตอนการดำเนินงาน	รายละเอียดงาน	เวลาดำเนินการ	มาตรฐานคุณภาพงาน	ผู้รับผิดชอบ
1.		1.1 ศึกษา วิเคราะห์ สังเคราะห์ นวัตกรรมที่เกี่ยวข้อง รูปแบบ เทคนิค และวิธีการประกันคุณภาพภายในสถานศึกษาที่มีประสิทธิภาพ 1.2 ศึกษา วิเคราะห์ สภาพปัจจุบันปัญหา และความต้องกรจำเป็น การดำเนินงานการประกันคุณภาพภายในสถานศึกษา 1.3 จัดทำแผนงาน/โครงการ ศึกษาวิจัย รูปแบบ เทคนิค และวิธีการเกี่ยวกับการพัฒนาระบบประกันคุณภาพภายในสถานศึกษา 1.4 ดำเนินการศึกษา วิจัย ตามแผนงาน/โครงการศึกษาวิจัย 2.1 ส่งเสริม สนับสนุนให้สถานศึกษา ศึกษา วิเคราะห์ สังเคราะห์ นวัตกรรมที่เกี่ยวข้องกับรูปแบบ เทคนิค และวิธีการประกันคุณภาพภายในสถานศึกษาที่มีประสิทธิภาพ 2.2 ส่งเสริม สนับสนุนให้สถานศึกษา วิเคราะห์ผลการดำเนินงาน จากรายงานประเมินคุณภาพภายใน และรายงานประเมินคุณภาพภายนอก 2.3 ส่งเสริม สนับสนุน และร่วมจัดทำแผนงาน/โครงการศึกษาวิจัย เกี่ยวกับระบบประกันคุณภาพภายในสถานศึกษา 2.4 ส่งเสริม สนับสนุน และร่วมดำเนินการศึกษาวิจัยเกี่ยวกับ การพัฒนาระบบประกันคุณภาพการศึกษาภายในสถานศึกษา	ตลอดปี	มีมาตรฐานเมื่อในการดำเนินงานวิจัยทั้งระดับเขตพื้นที่การศึกษาและสถานศึกษา	กลุ่มนิเทศสถานศึกษา
2.		3.1 นิเทศ ติดตาม กำกับกรดำเนินงานเกี่ยวกับการพัฒนาระบบประกันคุณภาพภายในสถานศึกษา 3.2 ส่งเสริม สนับสนุนให้สถานศึกษานำผลการศึกษาวินิจฉัยมาใช้ในการพัฒนาระบบประกันคุณภาพภายในสถานศึกษา 3.3 ส่งเสริม สนับสนุนให้สถานศึกษานำผลการศึกษาวินิจฉัยมาใช้ในการพัฒนาระบบประกันคุณภาพภายในสถานศึกษา	ตลอดปี	สถานศึกษามีระบบประกันคุณภาพภายในที่มีคุณภาพ	กลุ่มนิเทศสถานศึกษา
3.		4.1 วิเคราะห์ ประเมินผลคุณภาพการดำเนินงาน ตามรูปแบบ เทคนิค วิธีการ ในการดำเนินงาน เพื่อคัดเลือกรูปแบบเทคนิค วิธีการที่มีประสิทธิภาพ ในการพัฒนาระบบประกันคุณภาพภายในสถานศึกษา และการประกันคุณภาพ 4.2 พิจารณาปรับปรุงแก้ไข รูปแบบ เทคนิค วิธีการที่ไม่ประสบผลสำเร็จ	ตลอดปี	มีรูปแบบเทคนิควิธีการการพัฒนาที่มีคุณภาพ	กลุ่มนิเทศ
4.		5. สรุป รายงานผล รวบรวมและเผยแพร่ผลการวิจัยเกี่ยวกับการประกันคุณภาพการศึกษาภายในสถานศึกษา และการประกันคุณภาพการศึกษา จัดกิจกรรมแลกเปลี่ยนเรียนรู้นำเสนอผลงานวิจัยที่มีคุณภาพ นำผลการวิจัยไปใช้เพื่อการพัฒนาคุณภาพการศึกษา	ตลอดปี	มีเอกสารรายงานการวิจัย ในการนำไปใช้พัฒนาคุณภาพ	กลุ่มนิเทศสถานศึกษา
5.					

เอกสารอ้างอิง : 1. มาตรฐานการศึกษาชาติ 2. มาตรฐานการศึกษาขั้นพื้นฐาน ระดับปฐมวัย ของที่สังกัด และอื่น ๆ ที่เกี่ยวข้อง 3. กฎกระทรวงว่าด้วยระบบ หลักเกณฑ์ และวิธีการประกันคุณภาพการศึกษา พ.ศ.2553 4. พระราชบัญญัติการศึกษาแห่งชาติ พ.ศ.2542 และที่แก้ไขเพิ่มเติม ทุกฉบับ 5. หลักเกณฑ์วิธีการประเมินคุณภาพภายนอก ของ สทศ. 6. มาตรฐานการศึกษาของเขตพื้นที่การศึกษา 7. เอกสารผลการประเมินคุณภาพภายนอก 8. เอกสารการวิจัยที่เกี่ยวข้อง 9. เอกสารเกี่ยวกับگردานงานระบบประกันคุณภาพการศึกษา 10. ประกาศคณะกรรมการประกันคุณภาพภายใน



ประเภทเอกสาร : คู่มือขั้นตอนการดำเนินงาน

ชื่อเอกสาร : งานประสานงานการประเมินคุณภาพภายนอก

## 1. ชื่องาน (กระบวนงาน)

งานประสานงานการประเมินคุณภาพภายนอก

## 2. วัตถุประสงค์

2.1 เพื่อเป็นแนวทางในการดำเนินการงานส่งเสริมสนับสนุน และเตรียมความพร้อมให้สถานศึกษา พร้อมรับการประเมินคุณภาพภายนอก

2.2 เพื่อส่งเสริมสนับสนุนให้สถานศึกษาใช้ผลการประเมินคุณภาพภายนอกของสถานศึกษาในสังกัด สำหรับการพัฒนาคุณภาพการจัดการศึกษา

2.3 เพื่อให้สถานศึกษาในสังกัดสามารถดำเนินการจัดการศึกษาได้อย่างมีคุณภาพและได้รับการรับรองคุณภาพมาตรฐาน

## 3. ขอบเขตของงาน

เป็นแนวทางการปฏิบัติงานส่งเสริม และประสานงานการประเมินคุณภาพภายในและภายนอก สถานศึกษา ระดับเขตพื้นที่การศึกษา เพื่อให้สถานศึกษาในสังกัด ดำเนินงานระบบประกันคุณภาพภายใน สถานศึกษาได้อย่างมีคุณภาพตามเกณฑ์มาตรฐาน และพร้อมรับการประเมินคุณภาพภายนอกตามรอบการประเมิน

## 4. คำจำกัดความ

**การประสานงานการประเมินคุณภาพภายนอก** หมายความว่า การดำเนินการด้วยวิธีการ กิจกรรม ต่าง ๆ ที่ส่งเสริม สนับสนุน หรือกระตุ้นให้สถานศึกษามีความเข้าใจ และสามารถพัฒนาระบบประกันคุณภาพ ภายในของสถานศึกษา เพื่อเตรียมความพร้อมรับการประเมินคุณภาพภายนอกได้ตามรอบการประเมิน

**การประเมินคุณภาพภายนอก** หมายความว่า การประเมินคุณภาพการจัดการศึกษา การติดตามและ การตรวจสอบคุณภาพและมาตรฐานการศึกษาของสถานศึกษา ซึ่งกระทำโดยสำนักงานรับรองมาตรฐานและ ประเมินคุณภาพการศึกษา (องค์การมหาชน) หรือผู้ประเมินภายนอก

## 5. ขั้นตอนการปฏิบัติงาน

1. ประสานงานกับสถานศึกษาในสังกัดเพื่อเตรียมความพร้อมรับการประเมินคุณภาพภายนอกจาก สมศ. การส่งข้อมูล เอกสารเพิ่มเติมเพื่อขอรับการประเมินซ้ำ รวมทั้งติดตามกำหนดการประเมินคุณภาพ ภายนอกของสถานศึกษาในสังกัด ตามรอบการประเมินจาก สมศ.

2. ส่งเสริม สนับสนุนสถานศึกษาให้นำผลการประเมินคุณภาพภายนอกจาก สมศ. ไปใช้ในการ วางแผนพัฒนาคุณภาพการศึกษา ร่วมปรับแผนพัฒนาคุณภาพการศึกษาของสถานศึกษาเพื่อขอรับการประเมินซ้ำ

3. ส่งเสริม สนับสนุน พัฒนาบุคลากรเขตพื้นที่การศึกษา และสถานศึกษา ให้มีความรู้ ความเข้าใจ ระบบการประกันคุณภาพภายในสถานศึกษา กับหลักเกณฑ์วิธีการประเมินคุณภาพภายนอก จาก สมศ. ในทุกระดับการศึกษา

4. นิเทศ ติดตาม กำกับ ให้สถานศึกษาดำเนินการเกี่ยวกับการเตรียมความพร้อมรับการประเมินคุณภาพภายนอกทุกแห่งในเขตพื้นที่ ให้ได้มาตรฐานตามเกณฑ์
5. ประเมินความพร้อมสถานศึกษาในสังกัดเพื่อพร้อมรับการประเมินคุณภาพภายนอก
6. แต่งตั้งคณะกรรมการร่วมรับฟังรายงานด้วยวาจาจาก สมศ.
7. รวบรวมผลการประเมิน จัดทำระบบข้อมูลสารสนเทศการประเมินคุณภาพภายนอกให้เป็นปัจจุบัน สะดวกสำหรับการนำผลประเมินคุณภาพการศึกษาไปใช้ในการวางแผนพัฒนาคุณภาพการศึกษา
8. จัดทำเอกสาร รายงาน สังเคราะห์ผลการประเมินคุณภาพภายนอก เผยแพร่ และนำผลการประเมินไปใช้ในการพัฒนาคุณภาพการศึกษา

## 6. Flow Chart การปฏิบัติงาน

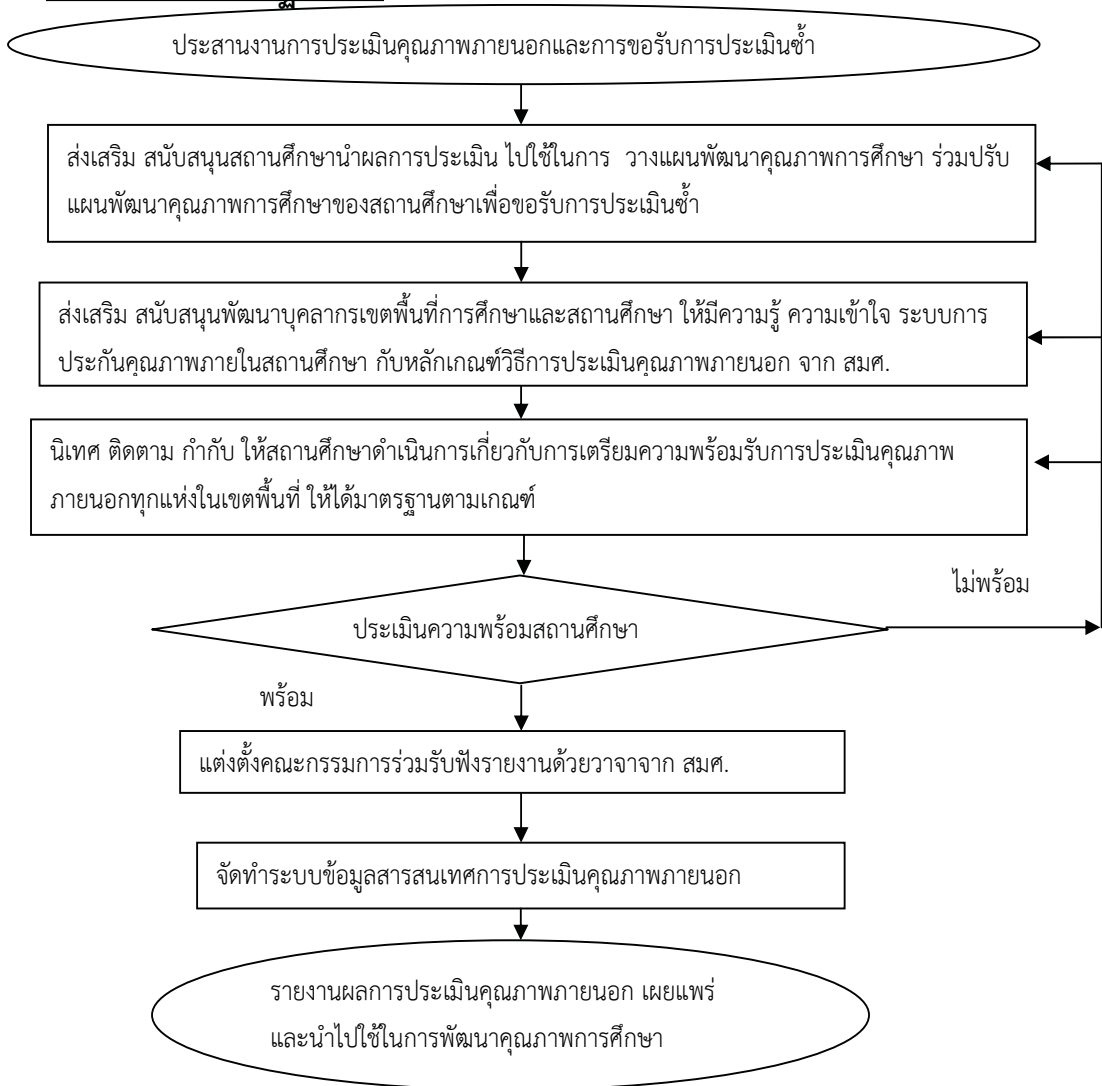

## 7. แบบฟอร์มที่ใช้

- 7.1 แบบนิเทศติดตามผลการดำเนินงานด้านการประกันคุณภาพภายในสถานศึกษา
- 7.2 แบบรายงานผลการประเมินคุณภาพการศึกษาภายนอกกรมมาตรฐาน
- 7.3 รูปแบบการสังเคราะห์ผลการประเมินคุณภาพภายใน - ภายนอก

## 8. เอกสาร/ หลักฐานอ้างอิง

- 8.1 มาตรฐานการศึกษาของชาติ
- 8.2 มาตรฐานการศึกษาขั้นพื้นฐาน มาตรฐานการศึกษาปฐมวัย มาตรฐานการศึกษา เพื่อการประเมินคุณภาพภายนอก ของ สมศ.และมาตรฐานการศึกษา อื่น ๆ ที่เกี่ยวข้อง
- 8.3 กฎกระทรวง ว่าด้วยระบบ หลักเกณฑ์ และวิธีการประกันคุณภาพการศึกษา พ.ศ. 2553
- 8.4 พระราชบัญญัติการศึกษาแห่งชาติ พ.ศ. 2542 และที่แก้ไขเพิ่มเติม ทุกฉบับ
- 8.5 หลักเกณฑ์ และวิธีการประเมินคุณภาพภายนอกของ สมศ.
- 8.6 มาตรฐานการศึกษาระดับการศึกษาขั้นพื้นฐาน และระดับปฐมวัย ของสำนักงานเขตพื้นที่การศึกษา
- 8.7 แนวทางการพัฒนาระบบการประกันคุณภาพภายในสถานศึกษา พ.ศ. 2553 ของสำนักงานคณะกรรมการการศึกษาขั้นพื้นฐาน
- 8.8 เอกสารผลการประเมินคุณภาพภายนอก จาก สมศ. ทั้งฉบับจริง ฉบับร่าง และรายงานด้วยวาจา
- 8.9 ประกาศคณะกรรมการประกันคุณภาพภายในระดับการศึกษาขั้นพื้นฐาน เรื่องกำหนดหลักเกณฑ์และแนวปฏิบัติเกี่ยวกับการประกันคุณภาพภายในระดับการศึกษาขั้นพื้นฐาน พ.ศ. 2554

9. แบบฟอร์มสรุปรายงาน

ชื่องาน	สำนักรงานเขตพื้นที่การศึกษา	รหัสเอกสาร : .....
งานประสานงานการประเมินคุณภาพภายนอก	กลุ่มเขตติดตามและประเมินผลการจัดการศึกษา	
ตัวชี้วัดที่สำคัญของกระบวนการ	กลุ่มเขตติดตามและประเมินผลการจัดการศึกษา	
ลำดับที่	รายละเอียดงาน	มาตรฐานคุณภาพงาน
ผู้รับผิดชอบ		ผู้รับผิดชอบ
1.	<p>ประสานงานกับสถานศึกษาในสังกัดเพื่อเตรียมความพร้อมรับการประเมินคุณภาพภายนอกจาก สมศ. การส่งข้อมูล เอกสารเพิ่มเติมเพื่อขอรับการประเมินซ้ำ รวมทั้งติดตามกำหนดการประเมินคุณภาพภายนอกของสถานศึกษาในสังกัดตามรอบการประเมินจาก สมศ.</p> <p>ส่งเสริม สนับสนุนสถานศึกษาให้ดำเนินการประเมินคุณภาพภายนอกจาก สมศ. ไปใช้ในการ วางแผนพัฒนาคุณภาพการศึกษา ร่วมปรับแผนพัฒนาคุณภาพการศึกษาของสถานศึกษาเพื่อขอรับการประเมินซ้ำ</p> <p>ส่งเสริม สนับสนุน พัฒนาบุคลากรเขตพื้นที่การศึกษา และสถานศึกษา ให้มีความรู้ ความเข้าใจ ระบบการประกันคุณภาพภายในสถานศึกษา กับหลักเกณฑ์วิธีการประเมินคุณภาพภายนอก จาก สมศ. ในทุกระดับการศึกษา</p> <p>นิเทศ ติดตาม เตรียมความพร้อม สถานศึกษา</p> <p>ไม่พร้อม</p> <p>พร้อมสถานศึกษา</p> <p>พร้อม</p> <p>แต่งตั้งคณะกรรมการรับฟังรายงานด้วยวาจา</p> <p>จัดทမ်းข้อมูลสารสนเทศการประเมินคุณภาพภายนอก</p> <p>รายงานผล/เผยแพร่</p> <p>นำผลประเมินไปใช้</p>	<p>มีข้อมูลจุดเด่น จุดด้อยของสถานศึกษา รูปแบบการพัฒนา</p> <p>มีแผนการพัฒนา การดำเนินงานที่ชัดเจน</p> <p>สถานศึกษา ดำเนินงานตามแผนพัฒนา</p> <p>ผู้เกี่ยวข้อง มีความเข้าใจในการดำเนินงานประเมินภายนอก</p> <p>สถานศึกษาพร้อมรับการประเมินภายนอก</p> <p>สถานศึกษาพร้อมรับการประเมินภายนอก</p> <p>มีข้อมูลในการพัฒนา</p> <p>มีผลการประเมิน นำไปใช้พัฒนาคุณภาพการศึกษา</p>
2.		
3.		
4.		
5.		
6.		
7.		
8.		
เอกสารอ้างอิง : 1.มาตรฐานการศึกษาขั้นพื้นฐาน ระดับปฐมวัย และอื่น ๆ ที่เกี่ยวข้อง 3. กฎกระทรวงว่าด้วยระบบ หลักเกณฑ์และวิธีการประกันคุณภาพการศึกษา พ.ศ.2553 4. พระราชบัญญัติการศึกษาแห่งชาติ พ.ศ. 2542 และที่แก้ไขเพิ่มเติม ทุกฉบับ 5. หลักเกณฑ์วิธีการประเมินคุณภาพภายนอก ของ สมศ. 6. มาตรฐานการศึกษาของเขตพื้นที่ 7. แนวทางการพัฒนาระบบประกันคุณภาพ 8. รายงานผลการประเมินคุณภาพภายนอก		

คำอธิบายสัญลักษณ์ผังขั้นตอน  จุดเริ่มต้นหรือสิ้นสุดกระบวนการ  กิจกรรมงานหรือการปฏิบัติ  การตัดสินใจ  ทิศทางหรือการเคลื่อนไหวของงาน  จุดเชื่อมต่อระหว่างหน้า(ถ้าไม่จบภายในหน้า)



ประเภทเอกสาร : คู่มือขั้นตอนการดำเนินงาน  
ชื่อเอกสาร : งานส่งเสริมและพัฒนาระบบการนิเทศ  
และการจัดกระบวนการเรียนรู้



## 1. ชื่องาน (กระบวนงาน)

งานส่งเสริมและพัฒนาระบบการนิเทศและการจัดกระบวนการเรียนรู้

## 2. วัตถุประสงค์

1. เพื่อเป็นแนวทางในส่งเสริมและพัฒนาระบบการนิเทศและการจัดกระบวนการเรียนรู้ของสถานศึกษาและสำนักงานเขตพื้นที่การศึกษา
2. เพื่อให้มีข้อมูลสารสนเทศ ผลการจัดการศึกษาของสถานศึกษาในการวางแผนพัฒนาคุณภาพการจัดการศึกษาของสำนักงานเขตพื้นที่การศึกษา

## 3. ขอบเขตของงาน

เป็นแนวทางสำหรับกลุ่มนิเทศ ติดตามและประเมินผลการจัดการศึกษา ใช้ในการส่งเสริมและพัฒนาระบบการนิเทศการศึกษาและการจัดกระบวนการเรียนรู้ของสถานศึกษาในสังกัด เขตพื้นที่การศึกษา

## 4. คำจำกัดความ

**การส่งเสริมและพัฒนาระบบการนิเทศ และการจัดกระบวนการเรียนรู้** หมายถึง การจัดกิจกรรม รูปแบบ แนวทาง เทคนิค วิธีการ ในการเสริมสร้างความรู้ ความเข้าใจ รูปแบบแนวทางในการดำเนินงาน การสร้าง จัดหาเครื่องมือ นวัตกรรม เพื่อพัฒนาทักษะ ให้แก่ผู้บริหารสถานศึกษาและครู ในการพัฒนาการบริหารจัดการศึกษาในสถานศึกษา การจัดการเรียนการสอน และกิจกรรมส่งเสริมศักยภาพผู้เรียนที่เป็นการส่งเสริมการจัดการเรียนการสอนภายในสถานศึกษา รวมถึงการจัดกิจกรรม เพื่อการพัฒนาศักยภาพบุคลากรในสำนักงานเขตพื้นที่การศึกษาและสถานศึกษา

**ระบบการนิเทศ** หมายถึง นวัตกรรม รูปแบบ วิธีการให้คำแนะนำ ชี้แนะ ส่งเสริม อบรม พัฒนา สร้างเสริมองค์ความรู้ให้แก่ผู้รับการนิเทศทั้งด้านการบริหารจัดการศึกษา การนิเทศการเรียนการสอน และการพัฒนากิจกรรมโครงการต่าง ๆ

**การจัดการเรียนการสอน** หมายถึง ขั้นตอน กระบวนการ วิธีสอน กิจกรรมที่ครูผู้สอนจัดให้ผู้เรียน ได้ฝึกปฏิบัติ เพื่อพัฒนาผู้เรียน สร้างความรู้ ความเข้าใจให้ผู้เรียนเกิดการเรียนรู้ มีความรู้ ทักษะสามารถนำไปปฏิบัติหรือใช้ประโยชน์ได้

## 5. ขั้นตอนการปฏิบัติงาน

1. วิเคราะห์ภาระงาน จัดระบบข้อมูลสารสนเทศ เกี่ยวกับการพัฒนาระบบการนิเทศ และการจัดกระบวนการเรียนรู้
2. ศึกษาสภาพปัญหาและความต้องการรับการนิเทศและการจัดกระบวนการเรียนรู้ของสถานศึกษา
3. จัดทำแผนส่งเสริมและพัฒนาระบบการนิเทศและการจัดกระบวนการเรียนรู้

4. กำหนดวิธีการ แนวทางการนิเทศ สร้าง แสวงหาเครื่องมือ นวัตกรรม รูปแบบต่าง ๆ เพื่อดำเนินการนิเทศการศึกษา พัฒนาระบบการนิเทศ และการจัดกระบวนการเรียนรู้ การจัดการเรียนการสอนของสถานศึกษา

5. ติดตามและประเมินผลการนิเทศ เพื่อนำผลการประเมินไปกำหนดแนวทางการพัฒนาระบบการนิเทศ และการจัดกระบวนการเรียนรู้ การจัดการเรียนการสอนในคราวต่อไป

6. สรุป รายงาน เผยแพร่ประชาสัมพันธ์ต่อหน่วยงานต้นสังกัด สถานศึกษา และหน่วยงานที่เกี่ยวข้อง

## 6. Flow Chart การปฏิบัติงาน

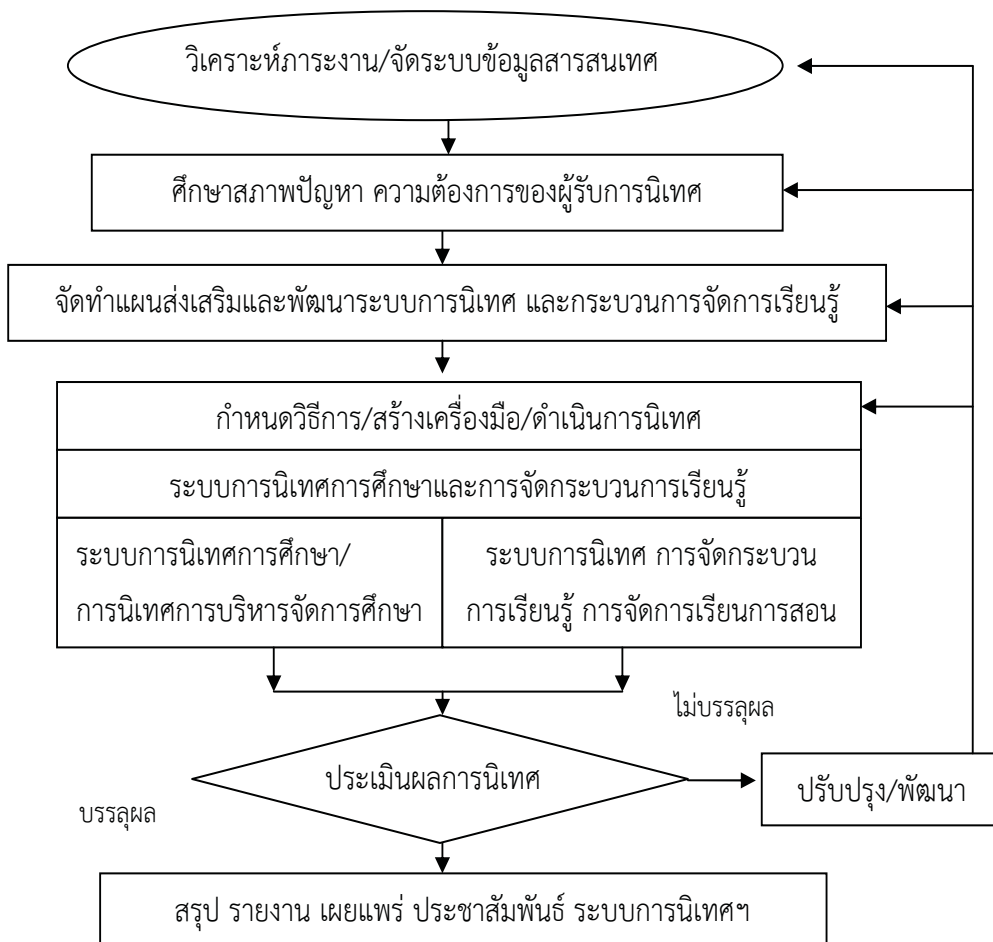

## 7. แบบฟอร์มที่ใช้

1. แบบนิเทศติดตามการพัฒนาระบบการนิเทศและการกระบวนกรเรียนรู้ การจัดการเรียนการสอน
2. แบบประเมินผลการพัฒนาระบบการนิเทศและการจัดการเรียนรู้ในสถานศึกษา เช่น ระบบการนิเทศภายใน การสร้างเครือข่ายการนิเทศ
3. แบบประเมินผลโครงการนิเทศ
4. เอกสารสรุปรายงานผลการดำเนินงานการพัฒนาระบบการนิเทศและการจัดกระบวนกรเรียนรู้

## 8. เอกสาร/ หลักฐานอ้างอิง

1. พระราชบัญญัติการศึกษาแห่งชาติ พ.ศ.2542 และที่แก้ไขเพิ่มเติม
2. หลักสูตรแกนกลางการศึกษาขั้นพื้นฐาน พุทธศักราช 2551
3. หลักการพัฒนาระบบการนิเทศภายในและการสร้างเครือข่าย
4. หลักการ นิเทศ ติดตามและประเมินผลการจัดการศึกษา

9. แบบฟอร์มสรุปมาตรฐานงาน

ชื่องาน	รายละเอียดงาน	สถานที่ดำเนินการ	วัตถุประสงค์ของงาน	ผู้รับผิดชอบ
งานส่งเสริมและพัฒนากระบวนการนิเทศและการจัดการกระบวนการเรียนรู้	สำนักงานเขตพื้นที่การศึกษา กลุ่มนิเทศติดตามและประเมินผลการจัดการศึกษา	สำนักงานเขตพื้นที่การศึกษา	กลุ่มนิเทศติดตามและประเมินผลการจัดการศึกษา	รศ.เอกสาร : .....
<b>วัตถุประสงค์</b>	1. เพื่อเป็นแนวทางในการส่งเสริมและพัฒนากระบวนการจัดการศึกษาและสำนักงานเขตพื้นที่การศึกษา 2. เพื่อให้มีข้อมูลสารสนเทศผลการจัดการศึกษาของสำนักงานเขตพื้นที่การศึกษา			
<b>ลำดับที่</b>	<b>ผังขั้นตอนการดำเนินงาน</b>	<b>รายละเอียดงาน</b>	<b>เวลาดำเนินการ</b>	<b>มาตรฐานคุณภาพงาน</b>
1.	วิเคราะห์งานจัดระบบข้อมูลสารสนเทศ	1.วิเคราะห์ภาระงาน นโยบาย จัดระบบข้อมูลสารสนเทศ การพัฒนาระบบการนิเทศ การศึกษา การบริหารการศึกษา การจัดการเรียนการสอนและการจัดการกระบวนการเรียนรู้	ตลอดปี การศึกษา	มีระบบข้อมูล เอกสารอ้างอิง ประกอบการปฏิบัติ
2.	ศึกษาสภาพปัญหาความต้องการรับการนิเทศ	2.ศึกษาสภาพปัญหาและความต้องการรับการนิเทศและการจัดการกระบวนการเรียนรู้ของสถานศึกษา	ก่อนเปิดภาคเรียน	มีข้อมูลที่ต้อง เป็นปัจจุบัน
3.	จัดทำแผนส่งเสริมและพัฒนากระบวนการนิเทศ	3.จัดทำแผนส่งเสริมและพัฒนากระบวนการนิเทศการศึกษา การจัดการเรียนการสอนและการจัดการกระบวนการเรียนรู้โดยใช้นโยบายและสภาทฤษฎีหาความต้องการ	ทุกภาคเรียน	สอดคล้องกับมาตรฐาน การศึกษา นโยบายและจุดเน้น สพฐ.
4.	กำหนดวิธีการ/สร้างเครื่องมือดำเนินการนิเทศ	4.1.กำหนดวิธีการ แนวทางดำเนินการ เครื่องมือ นิเทศเพื่อส่งเสริมพัฒนากระบวนการนิเทศ การจัดการเรียนการสอน และการจัดการกระบวนการเรียนรู้ 4.2. สร้าง /พัฒนา /แสวงหาเครื่องมือ นวัตกรรม เพื่อพัฒนาระบบการนิเทศการศึกษา การนิเทศการบริหารจัดการศึกษา การนิเทศการจัดการเรียนการสอนและการจัดการเรียนรู้อื่นๆ	ทุกภาคเรียน	สอดคล้องกับวัตถุประสงค์ กลุ่มงานนิเทศ ๑ ก.ต.บ./ ผู้บริหาร
5.	ประเมินผล และปรับปรุงพัฒนา	5.1 ประเมินผลและสรุปการพัฒนากระบวนการนิเทศทุกระบบ 5.2 นำผลการประเมินและสรุปผลการนิเทศมาทบทวนปรับปรุงแนวทางปฏิบัติงาน ส่งเสริมพัฒนา ต่อไป	สิ้นภาคเรียน / สิ้นปีการศึกษา	มีข้อมูลผลการนิเทศ ติดตาม และประเมินผลการจัดการศึกษา
6.	สรุปรายงานผล เผยแพร่กระบวนการนิเทศฯ	6. เผยแพร่กระบวนการนิเทศที่มีประสิทธิภาพเพื่อประโยชน์ต่อการพัฒนาและยกระดับคุณภาพการศึกษา	ทุกปีการศึกษา	มีเอกสารรายงานผลการนิเทศ และนำไปใช้
<p><b>เอกสารอ้างอิง</b> : 1. พระราชบัญญัติการศึกษาแห่งชาติ พ.ศ. 2542 และที่แก้ไขเพิ่มเติม 2. หลักสูตรแกนกลางการศึกษาขั้นพื้นฐาน พุทธศักราช 2551 3. หลักการพัฒนากระบวนการนิเทศภายในและการสร้างเครือข่าย 4. หลักการ นิเทศ ติดตามและประเมินผลการจัดการศึกษา</p>				

คำอธิบายสัญลักษณ์ผังขั้นตอน

- จุดเริ่มต้นหรือสิ้นสุดกระบวนการ
- กิจกรรมงานหรือการปฏิบัติ
- ◇ การตัดสินใจ
- ↔ ทิศทางหรือการเคลื่อนไหวของงาน
- จุดเชื่อมต่อระหว่างงานที่ไม่จบภายใน 1 หน้า



ประเภทเอกสาร : คู่มือขั้นตอนการดำเนินงาน  
ชื่อเอกสาร : งานส่งเสริมและสนับสนุนเครือข่ายการนิเทศของเขต  
พื้นที่การศึกษา สถานศึกษา หน่วยงานที่เกี่ยวข้อง  
และชุมชน

## 1. ชื่องาน (กระบวนงาน)

ส่งเสริมสนับสนุนเครือข่ายการนิเทศของเขตพื้นที่การศึกษา สถานศึกษา หน่วยงานที่เกี่ยวข้องและชุมชน

## 2. วัตถุประสงค์

1. เพื่อเป็นแนวทางในส่งเสริมสนับสนุนเครือข่ายการนิเทศของเขตพื้นที่การศึกษา สถานศึกษา หน่วยงานที่เกี่ยวข้องและชุมชน

2. เพื่อให้การปฏิบัติงานร่วมกันของเครือข่ายเกิดประสิทธิภาพ ประสิทธิผล บรรลุเป้าหมายตามนโยบาย

## 3. ขอบเขตของงาน

เป็นแนวทางในการส่งเสริมสนับสนุนเครือข่ายการนิเทศของเขตพื้นที่การศึกษา สถานศึกษา หน่วยงานที่เกี่ยวข้องและชุมชน ที่จะนำไปสู่การพัฒนาคุณภาพการศึกษาในรูปแบบต่างๆ เช่น การจัดเครือข่ายบุคคล ครูแกนนำ ครูต้นแบบ เครือข่ายการพัฒนาคุณภาพตามระดับการศึกษา เช่น กลุ่มเครือข่ายส่งเสริมประสิทธิภาพระดับปฐมวัย ประถมศึกษา มัธยมศึกษา เครือข่ายโรงเรียนคู่พัฒนา โรงเรียนพี่โรงเรียนน้องเครือข่ายการพัฒนาชุมชน การพัฒนาคุณภาพโดยการจัดการแลกเปลี่ยนเรียนรู้ การพัฒนาเครือข่ายห้องเรียนให้เป็นแหล่งเรียนรู้

## 4. คำจำกัดความ

ส่งเสริมสนับสนุนเครือข่ายการนิเทศของเขตพื้นที่การศึกษา สถานศึกษา หน่วยงานที่เกี่ยวข้องและชุมชน หมายถึง การจัดระบบการนิเทศที่ต้องอาศัยการทำงานร่วมกันเป็นเครือข่ายของบุคคลและหน่วยงาน ทั้งระดับสำนักงานเขตพื้นที่การศึกษา สถานศึกษา และชุมชน โดยมีวัตถุประสงค์เพื่อร่วมมือกันพัฒนาคุณภาพการศึกษา

## 5. ขั้นตอนการปฏิบัติงาน

1. จัดระบบข้อมูลสารสนเทศ ศึกษาความต้องการการส่งเสริมสนับสนุนเครือข่ายการนิเทศทั้งระดับเขตพื้นที่การศึกษา สถานศึกษา หน่วยงานที่เกี่ยวข้องและชุมชน

2. จัดทำแผนสร้างความรู้ความเข้าใจเพื่อส่งเสริมและสนับสนุนเครือข่ายการนิเทศทุกระดับ โดยคำนึงถึงสภาพปัญหาและความต้องการของแต่ละเครือข่าย

3. ประชุม/สัมมนาเครือข่ายการนิเทศทุกระดับ เพื่อสร้างความรู้ความเข้าใจและกำหนดแนวทางการพัฒนา

4. ดำเนินการส่งเสริมและสนับสนุนการพัฒนาเครือข่ายการนิเทศในรูปแบบต่าง ๆ เช่น

4.1 จัดเครือข่ายบุคคล เช่น ครูแกนนำ ครูต้นแบบ ครูแห่งชาติ ฯลฯ

4.2 จัดเครือข่ายในรูปชุมชน เช่น ชุมชนครูปฐมวัย ครูวิทยาศาสตร์ ฯลฯ

4.3 เครื่องมือช่วยในรูปของระดับการศึกษา เช่น เครื่องมือช่วยส่งเสริมประสิทธิภาพระดับปฐมวัย ประถมศึกษา และมัธยมศึกษา

4.4 เครื่องมือช่วยในรูปของชุมชน เช่น เครื่องมือช่วยสุขภาพ เครื่องมือช่วยภูมิปัญญาท้องถิ่น ฯลฯ

4.5 เครื่องมือช่วยในรูปของห้องเรียนหรือสถานศึกษา เช่น การพัฒนาห้องเรียนวิทยาศาสตร์ เครื่องมือช่วยโรงเรียนผู้นำการเปลี่ยนแปลง เครื่องมือช่วยห้องเรียนโรงเรียนในฝัน

5. ประเมินผลและสรุปผลการพัฒนาเครื่องมือการนิเทศ

6. นำผลการประเมินไปกำหนดแนวทางการพัฒนาเครื่องมือการนิเทศทั้งระดับเขตพื้นที่การศึกษา สถานศึกษา หน่วยงานที่เกี่ยวข้องและชุมชนต่อไป

7. สรุปผลการดำเนินงานเครื่องมือการนิเทศและรายงานผลการพัฒนาต่อหน่วยงานต้นสังกัด/สถานศึกษา หน่วยงานที่เกี่ยวข้อง และเผยแพร่ประชาสัมพันธ์

## 6. Flow Chart การปฏิบัติงาน

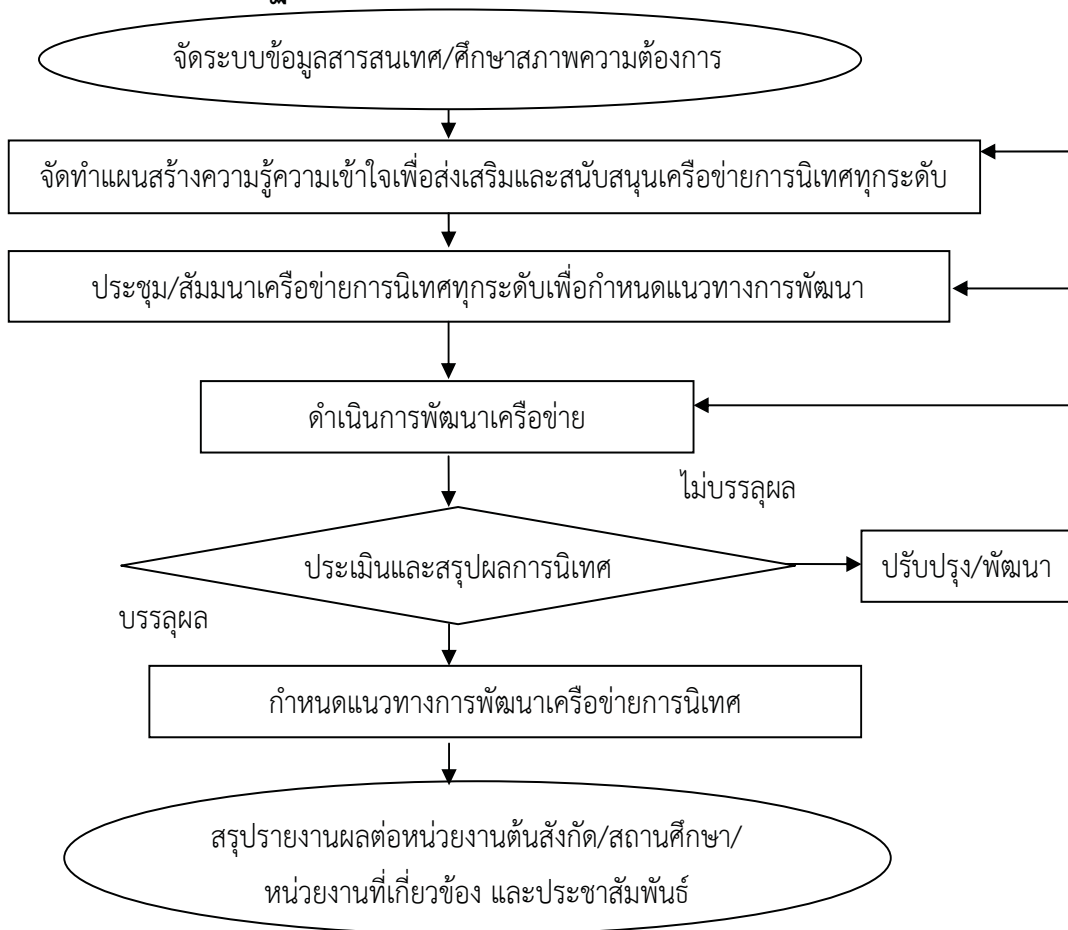

## 7. แบบฟอร์มที่ใช้

1. แบบสำรวจความต้องการการพัฒนาเครือข่ายการนิเทศ

2. แบบติดตามและประเมินผลการพัฒนาเครือข่ายการนิเทศทั้งระดับเขตพื้นที่การศึกษา  
สถานศึกษา หน่วยงานที่เกี่ยวข้องและชุมชน

3. แบบรายงานผลการพัฒนาระบบการนิเทศและจัดการเรียนการสอน

## 8. เอกสาร/ หลักฐานอ้างอิง

1. พระราชบัญญัติการศึกษาแห่งชาติ พ.ศ.2542 และที่แก้ไขเพิ่มเติม

2. หลักสูตรแกนกลางการศึกษาขั้นพื้นฐาน พุทธศักราช 2551

3. หลักการสร้างเครือข่าย

4. หลักการติดตามและประเมินผลการดำเนินงานการสร้างเครือข่าย



### 9. แบบฟอร์มสรุปมาตรฐานงาน

ชื่องาน งานส่งเสริมและสนับสนุนครูช่วยการเรียนรู้ของเขตพื้นที่การศึกษา สถานศึกษา หน่วยงานที่เกี่ยวข้อง	รายละเอียดงาน	สำนักงานเขตพื้นที่การศึกษา กลุ่มนิเทศติดตามและประเมินผลการจัดการศึกษา	รหัสเอกสาร :		
<b>วัตถุประสงค์</b> <ol style="list-style-type: none"> <li>1. เพื่อเป็นแนวทางในส่งเสริมสนับสนุนครูช่วยการเรียนรู้ของเขตพื้นที่การศึกษา สถานศึกษา หน่วยงานที่เกี่ยวข้องและชุมชน</li> <li>2. เพื่อให้การปฏิบัติงานร่วมกันของครูช่วยเกิดประสิทธิภาพ ประสิทธิผล บรรลุเป้าหมายตามนโยบาย</li> </ol>	<p style="text-align: center;"><b>ผังขั้นตอนการดำเนินงาน</b></p> <pre> graph TD     A([จัดเก็บข้อมูลสถานศึกษา/ศึกษาสภาพความต้องการ]) --&gt; B[จัดทำแผนสร้างความรู้ความเข้าใจเพื่อส่งเสริมและสนับสนุนครูช่วยการเรียนรู้ของเขตพื้นที่การศึกษา]     B --&gt; C[ประชุม/สัมมนาครูช่วยการเรียนรู้ของเขตพื้นที่การศึกษา เพื่อกำหนดแนวทางการพัฒนา]     C --&gt; D[ดำเนินการพัฒนาครูช่วย]     D --&gt; E{ประเมินและสรุปผล}     E --&gt; F[ปรับปรุง]     E --&gt; G[ไม่บรรลุ]     G --&gt; D     F --&gt; H[กำหนดแนวทางการพัฒนาครูช่วยการเรียนรู้]     H --&gt; I[สรุปรายงานผลและประเมินผลเพื่อนำเสนอหน่วยงานต้นสังกัด/สถานศึกษา/หน่วยงานที่เกี่ยวข้อง]     I --&gt; J[ประชาสัมพันธ์]     </pre>	<b>รายละเอียดงาน</b> <ol style="list-style-type: none"> <li>1. จัดระบบข้อมูลสถานศึกษา ศึกษาความต้องการส่งเสริมสนับสนุนครูช่วยการเรียนรู้ของเขตพื้นที่การศึกษา สถานศึกษา หน่วยงานที่เกี่ยวข้องและชุมชน</li> <li>2. จัดทำแผนส่งเสริมและสนับสนุนครูช่วยการเรียนรู้ของเขตพื้นที่การศึกษา โดยข้อมูลและสภาพปัญหาความต้องการของครูช่วย</li> <li>3. ประชุม/สัมมนาครูช่วยการเรียนรู้ของเขตพื้นที่การศึกษา เพื่อสร้างความเข้าใจและกำหนดแนวทางการพัฒนาครูช่วย</li> <li>4. ดำเนินการส่งเสริมและสนับสนุนการพัฒนาครูช่วยการเรียนรู้ในรูปแบบต่างๆ เช่น ครูช่วย บุคคล ชุมชน กลุ่มโรงเรียน ชุมชน ห้องเรียน เป็นต้น</li> <li>5. ประเมินผลและสรุปผลการพัฒนาครูช่วยการเรียนรู้</li> <li>6. วิเคราะห์ผลเพื่อกำหนดแนวทางการพัฒนาครูช่วยการเรียนรู้ต่อไป</li> <li>7. สรุปผลการดำเนินงานครูช่วยการเรียนรู้และรายงานผลการพัฒนาต่อหน่วยงานต้นสังกัด/สถานศึกษา หน่วยงานที่เกี่ยวข้อง และเผยแพร่ประชาสัมพันธ์</li> </ol>	<b>เวลาดำเนินการ</b> มกราคม-เมษายน เมษายน พฤษภาคม ภาคเรียน และ 1 ครั้ง ภาคเรียน และ 1 ครั้ง ทุกรอบการนิเทศ มีนาคม - เมษายน	<b>มาตรฐานคุณภาพงาน</b> ข้อมูลสารสนเทศที่ถูกต้อง ครบถ้วนและเป็นปัจจุบัน แผนการส่งเสริมฯ แนวทางการพัฒนา จำนวนครูช่วย รายงานผลการพัฒนาครูช่วย มีข้อเสนอแนะเพื่อพัฒนา รายงานสรุปผล	<b>ผู้รับผิดชอบ</b> กลุ่มงานนิเทศฯ กลุ่มงานนิเทศฯ กลุ่มงานนิเทศฯ กลุ่มนิเทศฯ กลุ่มนิเทศฯ กลุ่มงานนิเทศฯ กลุ่มนิเทศฯ
<b>เอกสารอ้างอิง :</b> <ol style="list-style-type: none"> <li>1. พระราชบัญญัติการศึกษาแห่งชาติ พ.ศ.2542 และที่แก้ไขเพิ่มเติม</li> <li>2. หลักสูตรแกนกลางการศึกษาขั้นพื้นฐาน พุทธศักราช 2551</li> <li>3. หลักการสร้างครูช่วย</li> <li>4. หลักการติดตามและประเมินผลการดำเนินงานการสร้างครูช่วย</li> </ol>					



ประเภทเอกสาร : คู่มือขั้นตอนการดำเนินงาน  
ชื่อเอกสาร : งานนิเทศ ติดตาม และประเมินผล  
การจัดการศึกษา

## 1. ชื่องาน (กระบวนงาน)

งานนิเทศ ติดตาม และประเมินผลการจัดการศึกษา

## 2. วัตถุประสงค์

1. เพื่อเป็นแนวทางในการนิเทศ ติดตาม และประเมินผลการจัดการศึกษา ของกลุ่มนิเทศติดตาม และประเมินผลการจัดการศึกษา
2. เพื่อพัฒนาการนิเทศ ติดตาม และประเมินผลการจัดการศึกษาของสถานศึกษาในสังกัดเขต พื้นที่การศึกษา

## 3. ขอบเขตของงาน

งานนิเทศ ติดตาม และประเมินผลการจัดการศึกษา เป็นกระบวนกรนิเทศ ติดตาม ศึกษา ค้นคว้า วิเคราะห์ วิจัย และประเมินผลการจัดการศึกษาของสำนักงานเขตพื้นที่การศึกษาและสถานศึกษา ในสังกัด

## 4. คำจำกัดความ

**การนิเทศการจัดการศึกษา** หมายถึง การช่วยเหลือ แนะนำ ส่งเสริมสนับสนุน รวมถึงการศึกษา ค้นคว้า วิเคราะห์ วิจัย และพัฒนาเพื่อให้การบริหารและการจัดการศึกษาของสถานศึกษาดำเนินไปอย่างมีประสิทธิภาพ เกิดประสิทธิผล ทุกภาคส่วนมีความพึงพอใจ

**การติดตามการจัดการศึกษา** หมายถึง การติดตาม ตรวจสอบความก้าวหน้าในการดำเนินงาน รวมทั้งปัญหาอาจเกิดขึ้นจากการดำเนินงานของสถานศึกษา เพื่อจะหาแนวทางแก้ไข โดยยึดการมีส่วนร่วมจากทุกฝ่าย

**การประเมินผลการจัดการศึกษา** หมายถึง การตีค่าผลการบริหารและการจัดการศึกษาของสถานศึกษาว่าอยู่ในระดับใดเมื่อเปรียบเทียบกับเป้าหมายและวัตถุประสงค์ที่กำหนดไว้

## 5. ขั้นตอนการปฏิบัติงาน

1. รวบรวม จัดระบบข้อมูลสารสนเทศ ตามสภาพปัญหา ความต้องการเกี่ยวกับการจัดการศึกษาของสถานศึกษา
2. จัดทำเกณฑ์ ตัวชี้วัดความสำเร็จ เครื่องมือ และวิธีการนิเทศ การตรวจสอบการจัดการศึกษาของสถานศึกษา
3. สถานศึกษาประเมินตนเอง และตรวจสอบตามเกณฑ์และตัวชี้วัดการจัดการศึกษาของสถานศึกษา
4. นิเทศ ติดตาม และประเมินผลการจัดการศึกษาของสถานศึกษา ตามเกณฑ์และตัวชี้วัด วิจัย พัฒนารูปแบบ/วิธีการที่เหมาะสม

5. ดำเนินการ พิจารณา คัดเลือกรูปแบบ วิธีการที่เหมาะสมในการปฏิบัติงาน เพื่อพัฒนารูปแบบการดำเนินการนิเทศที่ดี หรือวิธีปฏิบัติที่เป็นเลิศ

6. สรุปรูป อภิปรายผลจากการดำเนินงานนิเทศ ติดตาม และประเมินผลการจัดการศึกษาของสถานศึกษา วิเคราะห์จุดเด่น จุดควรพัฒนา เพื่อกำหนดแนวทางในการปรับปรุงแก้ไข และพัฒนางานต่อไป

7. เผยแพร่ผลการนิเทศ ติดตาม และประเมินผลการจัดการศึกษาของสถานศึกษาต่อหน่วยงานต้นสังกัด หน่วยงานที่เกี่ยวข้อง หรือผู้ที่สนใจ

## 6. Flow Chart การปฏิบัติงาน

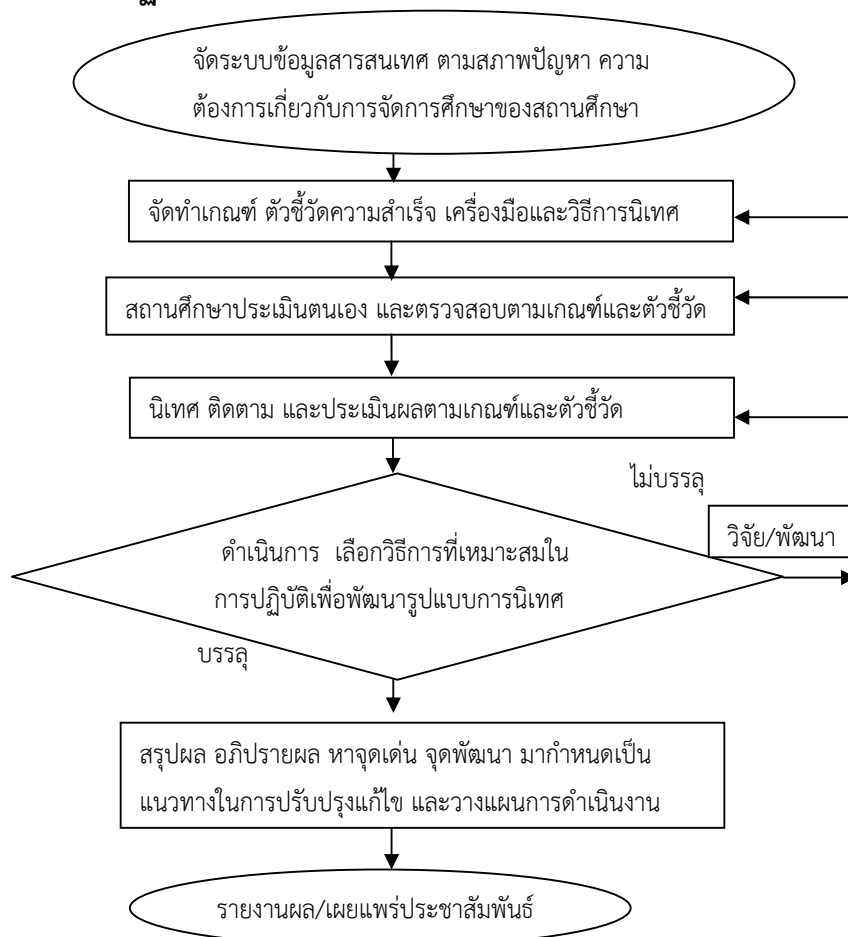

## 7. แบบฟอร์มที่ใช้

- 7.1 แบบสำรวจสภาพปัญหาและความต้องการเกี่ยวการบริหารและการจัดการศึกษา
- 7.2 เกณฑ์ ตัวชี้วัดความสำเร็จของการบริหารและการจัดการศึกษา ของสถานศึกษา
- 7.3 แบบนิเทศ ติดตาม และสรุปผลการบริหารและการจัดการศึกษาของสถานศึกษา

## 8. เอกสาร/ หลักฐานอ้างอิง

- 8.1 พระราชบัญญัติการศึกษาแห่งชาติ พุทธศักราช 2542 และที่แก้ไขเพิ่มเติม
- 8.2 หลักสูตรแกนกลางการศึกษาขั้นพื้นฐาน พุทธศักราช 2551
- 8.3 หลักการนิเทศ ติดตามการบริหารและการจัดการศึกษา
- 8.4 การจัดทำเกณฑ์ ตัวชี้วัดความสำเร็จของการบริหาร และการจัดการศึกษา

## 9. แบบฟอร์มมาตรฐานงาน

ชื่องาน		สำนักงานเขตพื้นที่การศึกษา		รหัสเอกสาร : .....	
<b>วัตถุประสงค์ :</b> 1. เพื่อเป็นแนวทางในการนิเทศ ติดตาม และประเมินผลการจัดการศึกษา และประเมินผลการทำงาน 2. เพื่อการนิเทศติดตาม และประเมินผลการจัดการศึกษาของสถานศึกษาในสังกัดเขตพื้นที่การศึกษา					
<b>ลำดับที่</b>	<b>ผังขั้นตอนการดำเนินงาน</b>	<b>รายละเอียดงาน</b>	<b>เวลาดำเนินการ</b>	<b>มาตรฐานคุณภาพงาน</b>	<b>ผู้รับผิดชอบ</b>
1.	รวบรวมจัดระบบข้อมูลสารสนเทศ ของสถานศึกษาในสังกัด	รวบรวมจัดระบบข้อมูลสารสนเทศ ตามสภาพปัญหา ความต้องการเกี่ยวกับจัดการศึกษาของสถานศึกษาในสังกัด	ตลอดปี การศึกษา	ข้อมูลถูกต้องเป็นปัจจุบัน	กลุ่มงานนิเทศ
2.	จัดทำเกณฑ์ ตัวชี้วัดความสำเร็จ เครื่องมือและวิธีการนิเทศการ	จัดทำเกณฑ์ ตัวชี้วัดความสำเร็จ เครื่องมือและวิธีการนิเทศการ	ทุกภาคเรียน	สอดคล้องกับมาตรฐาน การศึกษาและจุดเน้นสพฐ.	กลุ่มงานนิเทศ ๑ ก.ต.บ.น./ผู้บริหาร
3.	สถานศึกษาประเมินตนเอง ตรวจสอบตามเกณฑ์	ตรวจสอบการจัดการศึกษาของสถานศึกษา	ทุกภาคเรียน	สอดคล้องกับมาตรฐาน การศึกษาและจุดเน้นสพฐ.	กลุ่มนิเทศ ๑ ก.ต.บ.น./ผู้บริหาร
4.	นิเทศ ติดตาม และประเมินผล ตามเกณฑ์และตัวชี้วัด	นิเทศ ติดตาม และประเมินผลการจัดการศึกษาของสถานศึกษาตาม เกณฑ์และตัวชี้วัด	ทุกภาคเรียน	สอดคล้องกับมาตรฐาน การศึกษาและจุดเน้นสพฐ.	กลุ่มนิเทศ ๑ ก.ต.บ.น./ผู้บริหาร
5.	ประเมินผลการดำเนินงาน	ดำเนินการพิจารณา คัดเลือกรูปแบบ วิธีการที่เหมาะสมในการ ปฏิบัติงาน เพื่อพัฒนากระบวนการดำเนินการนิเทศที่ดี หรือวิธีปฏิบัติ ที่เป็นเลิศ	ทุกภาคเรียน	สอดคล้องกับมาตรฐาน การศึกษาและจุดเน้นสพฐ.	กลุ่มนิเทศ ๑ ก.ต.บ.น./ผู้บริหาร
6.	นำผลการนิเทศ ติดตาม และประเมินผล มากำหนด แนวทางปรับปรุงแก้ไข และวางแผนการดำเนินงาน	สรุป อภิปรายผลจากการนิเทศ ติดตาม และประเมินผลการจัดการศึกษาของสถานศึกษา ตามเกณฑ์และตัวชี้วัด หากจุดเด่น จุดควร พัฒนาเพื่อกำหนดแนวทางในการปรับปรุงแก้ไข และพัฒนางาน	ทุกภาคเรียน	กระบวนการที่เป็น มาตรฐาน ผลการประเมิน	กลุ่มนิเทศ ๑ ก.ต.บ.น./ผู้บริหาร
7.	รายงานผลเผยแพร่ประชาสัมพันธ์	รายงานผลเผยแพร่ประชาสัมพันธ์	ปลายปี การศึกษา		กลุ่มนิเทศ ๑ ก.ต.บ.น.

**เอกสารอ้างอิง :** 1. พระราชบัญญัติการศึกษาแห่งชาติ พุทธศักราช 2542 และที่แก้ไขเพิ่มเติม

3. หลักการนิเทศ ติดตามการบริหารและการจัดการศึกษา

4. การจัดทำเกณฑ์ ตัวชี้วัดความสำเร็จของการบริหารและการจัดการศึกษา

คำอธิบายสัญลักษณ์ผังขั้นตอน



จุดเริ่มต้นหรือสิ้นสุดกระบวนการ



กิจกรรมงานหรือการปฏิบัติ



การตัดสินใจ



ทิศทางหรือการเคลื่อนไหวของงาน



จุดเชื่อมต่อระหว่างงาน (ถ้าไม่จบภายใน 1 หน้า)



ประเภทเอกสาร : คู่มือขั้นตอนการดำเนินงาน  
ชื่อเอกสาร : งานส่งเสริมและพัฒนาสื่อ นวัตกรรม  
และเทคโนโลยีทางการศึกษา

## 1. ชื่องาน (กระบวนงาน)

งานส่งเสริม และพัฒนาสื่อ นวัตกรรมและเทคโนโลยีทางการศึกษา

## 2. วัตถุประสงค์

1. เพื่อใช้เป็นแนวทางในการปฏิบัติงานในการส่งเสริมและพัฒนาสื่อ นวัตกรรมและเทคโนโลยีทางการศึกษาของกลุ่มนิเทศติดตามและประเมินผลการจัดการศึกษาในสำนักงานเขตพื้นที่การศึกษาให้มีประสิทธิภาพ
2. เพื่อพัฒนาระบบการปฏิบัติงานในการส่งเสริมและพัฒนาสื่อ นวัตกรรมและเทคโนโลยีทางการศึกษาของกลุ่มนิเทศติดตามและประเมินผลการจัดการศึกษาในสำนักงานเขตพื้นที่การศึกษาให้มีประสิทธิภาพและสามารถดำเนินการบรรลุผลตามเป้าหมาย
3. เพื่อใช้เป็นแนวทางในการดำเนินการนิเทศติดตามประเมินผลการใช้สื่อ นวัตกรรม และเทคโนโลยีทางการศึกษาของสถานศึกษาในสังกัด

## 3. ขอบเขตของงาน

งานส่งเสริมและพัฒนาสื่อ นวัตกรรม และเทคโนโลยีทางการศึกษา เป็นการปฏิบัติงานของกลุ่มนิเทศติดตามและประเมินผลการจัดการศึกษา ในการศึกษาความต้องการ การส่งเสริมและพัฒนาสถานศึกษา ให้มีความรู้ความสามารถ ในการผลิต การพัฒนา การใช้ สื่อ นวัตกรรมและเทคโนโลยีทางการศึกษา และการให้บริการสื่อ การนิเทศ ติดตาม และประเมินผล ตลอดจนการแสวงหาความร่วมมือกับหน่วยงานภาครัฐและเอกชนในการส่งเสริมและพัฒนาการผลิต การใช้สื่อ นวัตกรรมและเทคโนโลยีทางการศึกษา

## 4. คำจำกัดความ

งานส่งเสริมและพัฒนาสื่อ นวัตกรรมและเทคโนโลยีทางการศึกษา หมายถึง การส่งเสริมให้สถานศึกษาผลิต พัฒนา และใช้สื่อ นวัตกรรมและเทคโนโลยีทางการศึกษา รวมทั้งการจัดบริการสื่อ เผยแพร่ นวัตกรรมและเทคโนโลยีทางการศึกษา

## 5. ขั้นตอนการปฏิบัติงาน

1. ศึกษาข้อมูลความต้องการสื่อ นวัตกรรม และเทคโนโลยีทางการศึกษาในการจัดการเรียนรู้
2. ส่งเสริมสนับสนุนให้สถานศึกษา ผลิต พัฒนา และใช้ สื่อ นวัตกรรมและเทคโนโลยีทางการศึกษาสำหรับการจัดการเรียนรู้
  - 2.1 พัฒนาสื่อ นวัตกรรมและเทคโนโลยีทางการศึกษา ให้มีประสิทธิภาพ
  - 2.2 สรุปผลการประเมินการผลิต การใช้สื่อ นวัตกรรมและเทคโนโลยีทางการศึกษาในการจัดการเรียนรู้ของครูผู้สอนตามเกณฑ์มาตรฐาน และตัวชี้วัด



3. ส่งเสริมและพัฒนาบุคลากรในสถานศึกษาให้มีความรู้ ความสามารถในการพัฒนา การใช้สื่อ นวัตกรรมและเทคโนโลยีทางการศึกษา
4. จัดระบบบริการสื่อ นวัตกรรมและเทคโนโลยีทางการศึกษาเพื่อสนับสนุนช่วยเหลือตามความต้องการของสถานศึกษา
5. นิเทศ ติดตาม และประเมินผลการใช้สื่อ นวัตกรรม และเทคโนโลยีทางการศึกษาในการจัดการเรียนรู้ของสถานศึกษา
6. ประเมินการใช้ ระบบบริการสื่อ นวัตกรรม และเทคโนโลยีทางการศึกษาในการจัดการเรียนรู้
7. สรุปรายงาน เผยแพร่/ประชาสัมพันธ์การพัฒนาสื่อ นวัตกรรมและเทคโนโลยีทางการศึกษา

## 6. Flow Chart การปฏิบัติงาน

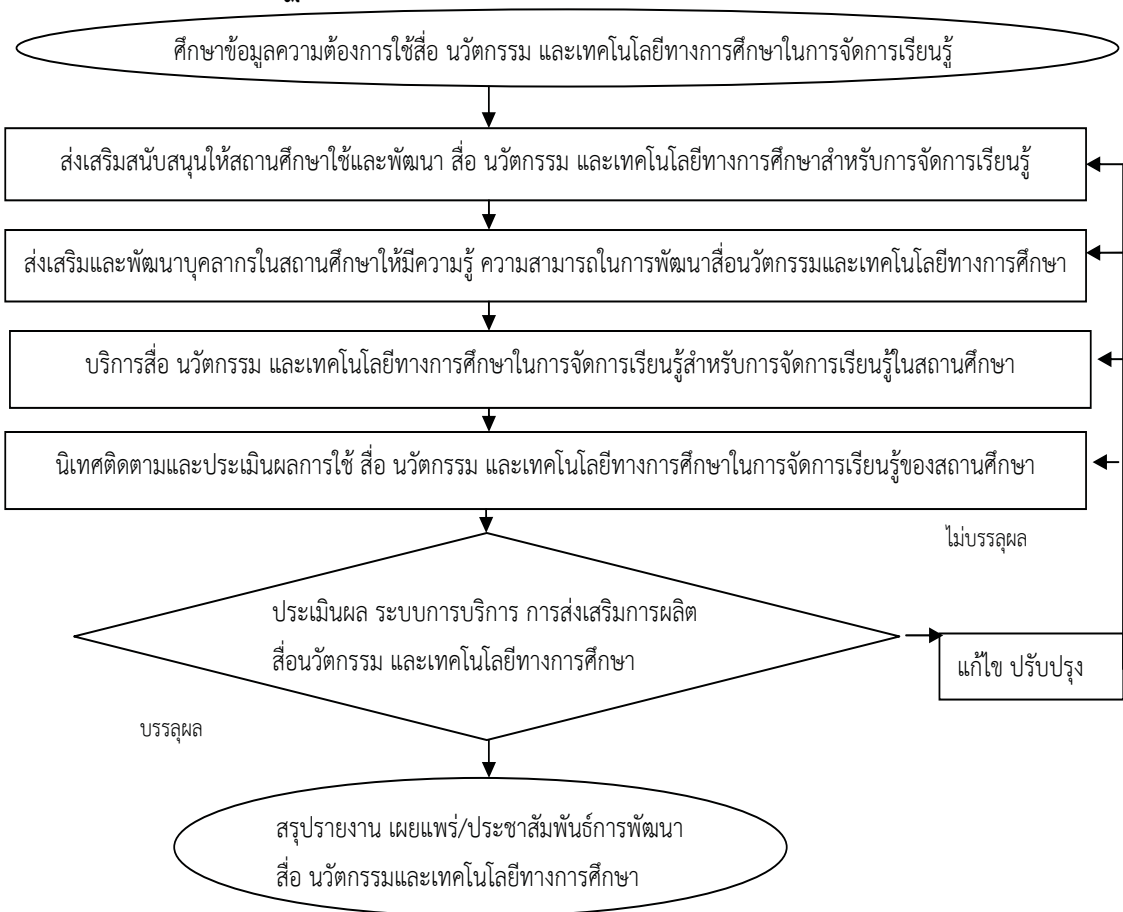

## 7. แบบฟอร์มที่ใช้

แบบฟอร์มที่ใช้เป็นแบบบันทึกข้อมูลที่เป็นผลจากการดำเนินงานของแต่ละขั้นตอนของการปฏิบัติ สำหรับการตอบคำถามตามตัวชี้วัด ในการปฏิบัติงานของกระบวนการ มีดังนี้

1. เครื่องมือการศึกษาความต้องสภาพ การใช้ สื่อ นวัตกรรม และเทคโนโลยีทางการศึกษาในการจัดการเรียนรู้ของสถานศึกษา
2. แบบบันทึกข้อมูลผลการศึกษาความต้องการใช้ สื่อ นวัตกรรม และเทคโนโลยีทางการศึกษาในการจัดการเรียนรู้
3. แบบบันทึกผลการผลิต การพัฒนาสื่อ นวัตกรรม และเทคโนโลยีทางการศึกษาในการจัดการเรียนรู้ของสถานศึกษา
4. แบบบันทึกผลการบริการสื่อ นวัตกรรม และเทคโนโลยีทางการศึกษาในการจัดการเรียนรู้ของสถานศึกษา
5. แบบบันทึกผลการนิเทศ ติดตามการใช้/การบริการใช้สื่อ นวัตกรรมและเทคโนโลยีทางการศึกษาในการจัดการเรียนรู้ของสถานศึกษา
6. แบบบันทึกการแก้ไข ปรับปรุงรูปแบบการบริการใช้สื่อ นวัตกรรมและเทคโนโลยีทางการศึกษาในการจัดการเรียนรู้ของสถานศึกษา
7. แบบบันทึกการประสานความร่วมมือภาครัฐ/เอกชนในการพัฒนาต่อยอดเพื่อส่งเสริมการใช้สื่อ นวัตกรรมและเทคโนโลยีทางการศึกษา ในการจัดการเรียนรู้ของสถานศึกษา
8. แบบบันทึกผลการเผยแพร่/ประชาสัมพันธ์การพัฒนาและการใช้ สื่อ นวัตกรรม และเทคโนโลยีทางการศึกษาในการจัดการเรียนรู้ของสถานศึกษา
9. แบบรายงานผลการดำเนินงานตามกระบวนการในการส่งเสริมและพัฒนาพัฒนาการใช้ สื่อ นวัตกรรม และเทคโนโลยีทางการศึกษาในการจัดการเรียนรู้

## 8. เอกสาร / หลักฐานอ้างอิง

- 8.1 พระราชบัญญัติการศึกษาแห่งชาติ พ.ศ. 2542 และที่แก้ไขเพิ่มเติม
- 8.2 เอกสารที่เกี่ยวข้องกับ สื่อ นวัตกรรม และเทคโนโลยีทางการศึกษา

9. แบบฟอร์มสรุปมาตรฐานงานของ สฟฐ.

ชื่องาน (กระบวนการงาน)	รายละเอียดงาน	วัตถุประสงค์	ผู้รับผิดชอบ	
<p>ชื่องาน (กระบวนการงาน) งานส่งเสริมและพัฒนาสื่อ นวัตกรรมทางการศึกษาและเทคโนโลยีทางการศึกษา</p> <p>วัตถุประสงค์ 1. เพื่อใช้เป็นตัวชี้วัดในการปฏิบัติงานในการส่งเสริมและพัฒนาสื่อ นวัตกรรมและเทคโนโลยีทางการศึกษาและประเมินผลตามและประเมินผลการจัดการศึกษา</p> <p>วัตถุประสงค์ 2. เพื่อใช้เป็นตัวชี้วัดในการปฏิบัติงานในการส่งเสริมและพัฒนาสื่อ นวัตกรรมและเทคโนโลยีทางการศึกษาและประเมินผลตามและประเมินผลการจัดการศึกษา</p> <p>วัตถุประสงค์ 3. เพื่อใช้เป็นตัวชี้วัดในการปฏิบัติงานในการส่งเสริมและพัฒนาสื่อ นวัตกรรมและเทคโนโลยีทางการศึกษาและประเมินผลตามและประเมินผลการจัดการศึกษา</p>	<p>รายละเอียดงาน</p> <ol style="list-style-type: none"> <li>ศึกษาข้อมูลความต้องการใช้สื่อ นวัตกรรม และเทคโนโลยีทางการศึกษาในการจัดการเรียนรู้ของสถานศึกษา</li> <li>ส่งเสริมให้สถานศึกษาใช้ และพัฒนาสื่อ นวัตกรรม และเทคโนโลยีทางการศึกษา สำหรับการจัดการเรียนรู้             <ol style="list-style-type: none"> <li>สรุปเป็นข้อมูลสารสนเทศด้านการใช้สื่อ ฯ ในการจัดการเรียนรู้</li> <li>สรุปผลการประเมินการใช้สื่อ ฯ ในการจัดการเรียนรู้ของครูผู้สอน ตามเกณฑ์มาตรฐานตัวชี้วัด</li> </ol> </li> <li>ส่งเสริมและพัฒนาบุคลากรสถานศึกษาให้มีความรู้ความสามารถในการพัฒนาสื่อ นวัตกรรมและเทคโนโลยีทางการศึกษา ดำเนินการพัฒนาสื่อ นวัตกรรมและเทคโนโลยีทางการศึกษา รวมทั้งเลื่อนแบบของหน่วยงานเพื่อสนับสนุนช่วยเหลือตามความต้องการของสถานศึกษา</li> <li>จัดระบบบริการสื่อ นวัตกรรมและเทคโนโลยีทางการศึกษาเพื่อสนับสนุนช่วยเหลือตามความต้องการของสถานศึกษา</li> <li>นิเทศติดตามและประเมินผลการใช้สื่อ นวัตกรรมและเทคโนโลยีทางการศึกษา ในการจัดการเรียนรู้ประสานความร่วมมือกับหน่วยงานอื่น ในการพัฒนาต่อยอด</li> <li>ประเมินผลการใช้ ระบบบริการสื่อ นวัตกรรม และเทคโนโลยีทางการศึกษา ในการจัดการเรียนรู้ของสถานศึกษา นำผลมาปรับปรุงแก้ไขและพัฒนา</li> <li>สรุปรายงาน เผยแพร่ประชาสัมพันธ์การพัฒนาสื่อ นวัตกรรมและเทคโนโลยีทางการศึกษา</li> </ol>	<p>เวลาดำเนินการ</p> <p>มีนาคม</p> <p>ตลอดปีการศึกษา</p> <p>ตลอดปีการศึกษา</p> <p>ตลอดปีการศึกษา</p> <p>ตลอดปีการศึกษา</p> <p>ทุกภาคเรียน</p> <p>สิ้นปีการศึกษา</p> <p>สิ้นปีการศึกษา</p> <p>สิ้นปีการศึกษา</p>	<p>มาตรฐานคุณภาพงาน</p> <p>มีข้อมูลสารสนเทศความต้องการใช้สื่อ นวัตกรรม เทคโนโลยีทางการศึกษา</p> <p>- ครูผู้สอนมีรูปแบบการพัฒนาสื่อ นวัตกรรม ฯ ที่มีประสิทธิภาพ</p> <p>- มีการสรุปผลการประเมินการใช้สื่อ นวัตกรรม ฯ ในการจัดการเรียนรู้ของครูผู้สอน</p> <p>บุคลากรสถานศึกษาที่มีความรู้ความเข้าใจในการพัฒนาสื่อ นวัตกรรมและเทคโนโลยีทางการศึกษา</p> <p>มีรูปแบบระบบบริการที่ดี</p> <p>มีการนิเทศติดตามและประเมินผลการพัฒนาสื่อ นวัตกรรมและเทคโนโลยีทางการศึกษา</p> <p>มีเอกสารรายงานผล เผยแพร่และประชาสัมพันธ์</p>	<p>ผู้รับผิดชอบ</p> <p>กลุ่มนิเทศฯ</p> <p>กลุ่มนิเทศฯ</p> <p>กลุ่มนิเทศฯ</p> <p>กลุ่มนิเทศฯ</p> <p>กลุ่มนิเทศฯ</p> <p>กลุ่มนิเทศฯ</p> <p>กลุ่มนิเทศฯ</p>
<p>ผังขั้นตอนการดำเนินงาน</p> <pre> graph TD     A(ศึกษาข้อมูลความต้องการใช้สื่อ นวัตกรรม และเทคโนโลยีทางการศึกษา) --&gt; B(ส่งเสริมให้สถานศึกษาใช้ และพัฒนาสื่อ นวัตกรรม และเทคโนโลยีทางการศึกษา สำหรับการจัดการเรียนรู้)     B --&gt; C(ส่งเสริมและพัฒนาบุคลากรสถานศึกษาให้มีความรู้ความสามารถในการพัฒนาสื่อ นวัตกรรมและเทคโนโลยีทางการศึกษา)     C --&gt; D(จัดระบบบริการสื่อ นวัตกรรมและเทคโนโลยี สำหรับการจัดการเรียนรู้ในสถานศึกษา)     D --&gt; E(นิเทศติดตามและประเมินผลการใช้สื่อ นวัตกรรม และเทคโนโลยี ฯ ในการจัดการเรียนรู้)     E --&gt; F{ประเมินผล}     F --&gt; G(สรุปรายงาน เผยแพร่ประชาสัมพันธ์)     F --&gt; H(ปรับปรุง)     H --&gt; B     </pre>	<p>เอกสารอ้างอิง : 1. พระราชบัญญัติการศึกษาแห่งชาติ พ.ศ.2542 และที่แก้ไขเพิ่มเติม 2. เอกสารที่เกี่ยวข้องกับ สื่อ นวัตกรรม และเทคโนโลยีทางการศึกษา</p>			

คำอธิบายสัญลักษณ์ข้างต้น

จุดเริ่มต้นหรือสิ้นสุดกระบวนการงาน

กิจกรรมงานหรือการปฏิบัติ

การตัดสินใจ

ทิศทางหรือการเคลื่อนไหวของงาน

จุดเชื่อมต่อระหว่างหน้าถัดไป (หน้า)



ประเภทเอกสาร : คู่มือขั้นตอนการดำเนินงาน  
ชื่อเอกสาร : งานศึกษา ค้นคว้า วิเคราะห์ วิจัยการพัฒนา  
สื่อ นวัตกรรมและเทคโนโลยีทางการศึกษา

## 1. ชื่องาน (กระบวนงาน)

งานศึกษา ค้นคว้า วิเคราะห์ วิจัยการพัฒนาสื่อ นวัตกรรมและเทคโนโลยีทางการศึกษา

## 2. วัตถุประสงค์

1. เพื่อใช้เป็นแนวทางในการปฏิบัติงานในการการศึกษา ค้นคว้า วิเคราะห์ วิจัยการพัฒนาสื่อ นวัตกรรมและเทคโนโลยีทางการศึกษาของกลุ่มนิเทศติดตามและประเมินผลการจัดการศึกษา ในสำนักงานเขตพื้นที่การศึกษาให้มีประสิทธิภาพ

2. เพื่อพัฒนาระบบการปฏิบัติงานในการการศึกษา ค้นคว้า วิเคราะห์ วิจัยการพัฒนาสื่อ นวัตกรรมและเทคโนโลยีทางการศึกษาของกลุ่มนิเทศติดตามและประเมินผลการจัดการศึกษา ในสำนักงานเขตพื้นที่การศึกษาให้มีประสิทธิภาพและสามารถดำเนินการบรรลุผลตามเป้าหมาย

3. เพื่อใช้เป็นแนวทางในการดำเนินการนิเทศ ติดตาม และประเมินผล ในการศึกษา ค้นคว้า วิเคราะห์ วิจัย การพัฒนา สื่อ ทั้งในสำนักงานเขตพื้นที่การศึกษาและสถานศึกษาในสังกัด

## 3. ขอบเขตของงาน

การศึกษา ค้นคว้า วิเคราะห์ วิจัยการพัฒนาสื่อ นวัตกรรมและเทคโนโลยีทางการศึกษาของกลุ่มนิเทศติดตามและประเมินผลการจัดการศึกษา เป็นการดำเนินการให้เขตพื้นที่การศึกษาและสถานศึกษาทุกแห่ง ได้วิเคราะห์ วิจัย เพื่อนำผลการวิเคราะห์วิจัยไปใช้ในการพัฒนาสื่อ นวัตกรรมและเทคโนโลยีทางการศึกษา ให้เหมาะสมกับความต้องการจำเป็นของแต่ละสถานศึกษา

## 4. คำจำกัดความ

การศึกษา ค้นคว้า วิเคราะห์ วิจัยการพัฒนาสื่อ นวัตกรรมและเทคโนโลยีทางการศึกษา หมายถึง การศึกษาและนำผลการวิเคราะห์วิจัยไปใช้ในการพัฒนาสื่อ นวัตกรรมและเทคโนโลยีทางการศึกษา สำหรับนำมาใช้ในการเรียนการสอน เพื่อเป็นตัวกลางในการนำส่งหรือถ่ายทอดความรู้ ทักษะ และเจตคติ จากผู้สอนหรือแหล่งความรู้ไปยังผู้เรียน ช่วยให้การเรียนการสอนดำเนินไปอย่างสะดวกและมีประสิทธิภาพ และทำให้ผู้เรียนเกิดการเรียนรู้ตามวัตถุประสงค์ของการเรียนการสอนที่ตั้งไว้

## 5. ขั้นตอนการปฏิบัติงาน

1. ศึกษาสภาพ การใช้ สื่อ นวัตกรรม และเทคโนโลยีทางการศึกษาในการจัดการเรียนรู้

2. วิเคราะห์ ตรวจสอบผลการใช้ สื่อ นวัตกรรม และเทคโนโลยีทางการศึกษาในการจัดการเรียนรู้ของครูผู้สอนในโรงเรียนตามเกณฑ์มาตรฐานและตัวชี้วัด

3. พัฒนาต่อยอดเป็นสื่อต้นแบบ นวัตกรรม และเทคโนโลยีทางการศึกษารวมทั้งการให้มีประสิทธิภาพตามเกณฑ์ประเมินผลการใช้สื่อ นวัตกรรมและเทคโนโลยีทางการศึกษาที่ได้รับการปรับปรุงและพัฒนารูปแบบให้มีประสิทธิภาพตามเกณฑ์มาตรฐานและตัวชี้วัด

4. นิเทศติดตามผลการใช้สื่อ นวัตกรรมและเทคโนโลยีทางการศึกษาที่ได้รับการปรับปรุงและพัฒนา รูปแบบให้มีประสิทธิภาพตามเกณฑ์มาตรฐานและตัวชี้วัด ประเมินผลการใช้สื่อ นวัตกรรมและเทคโนโลยีทางการศึกษาที่ได้รับการปรับปรุงและพัฒนา รูปแบบให้มีประสิทธิภาพตามเกณฑ์มาตรฐานและตัวชี้วัด

5. จัดให้มีกระบวนการจัดการความรู้ เพื่อการเผยแพร่ นำเสนอผลงานและแลกเปลี่ยนเรียนรู้ การพัฒนาสื่อ นวัตกรรมและเทคโนโลยีทางการศึกษา

6. ประเมินระบบการพัฒนาส่งเสริมการใช้ สื่อ นวัตกรรม เพื่อการเรียนรู้ปรับปรุงแก้ไขและพัฒนา รูปแบบการใช้สื่อ นวัตกรรมและเทคโนโลยีทางการศึกษาในการจัดการเรียนรู้ของครูผู้สอนในโรงเรียนตาม เกณฑ์มาตรฐานตัวชี้วัด

7. สรุปรายงานผลการดำเนินงานและเผยแพร่ประชาสัมพันธ์

## 6. Flow Chart การปฏิบัติงาน

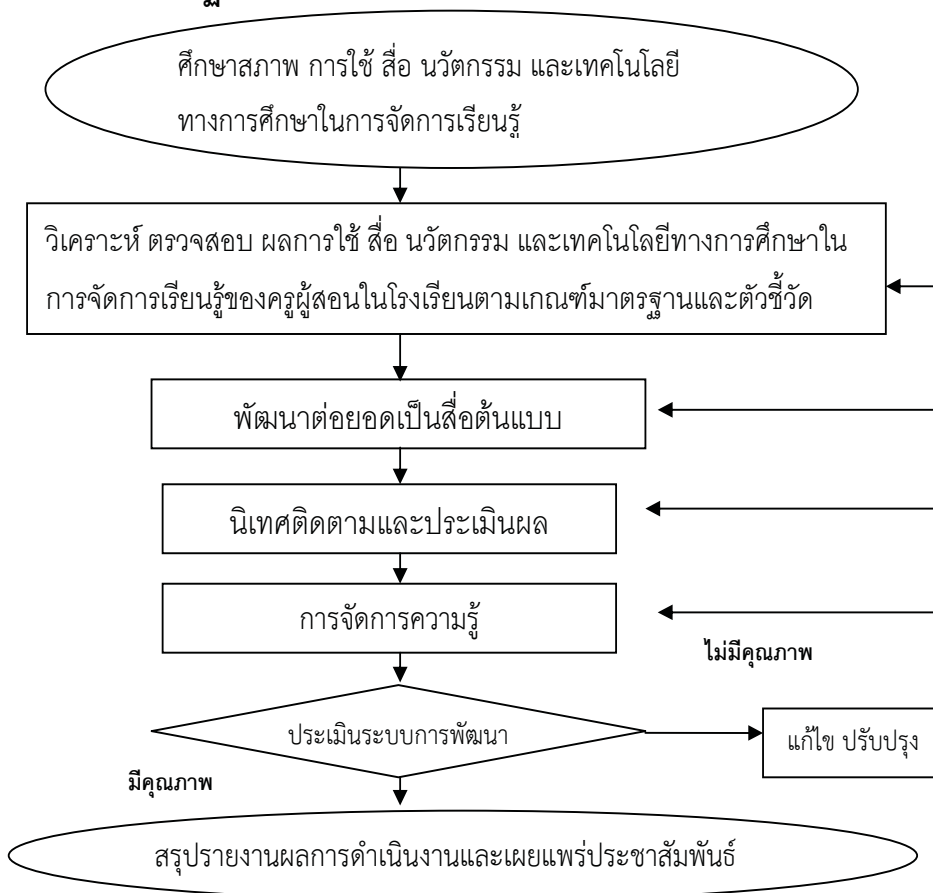

## 7. แบบฟอร์มที่ใช้

แบบฟอร์มที่ใช้เป็นแบบบันทึกข้อมูลที่เป็นผลจากการดำเนินงานของแต่ละขั้นตอนของการปฏิบัติ สำหรับการตอบคำถามตามตัวชี้วัด ในการปฏิบัติงานของกระบวนการ มีดังนี้

1. แบบบันทึกข้อมูลการศึกษาสภาพ การใช้ สื่อ นวัตกรรม และเทคโนโลยีทางการศึกษาในการจัดการเรียนรู้
2. แบบบันทึกข้อมูลสรุปผลการตรวจสอบการใช้ สื่อ นวัตกรรม และเทคโนโลยีทางการศึกษาในการจัดการเรียนรู้
3. แบบบันทึกการแก้ไข ปรับปรุงรูปแบบและการพัฒนาสื่อต้นแบบ นวัตกรรมและเทคโนโลยีทางการศึกษา ในการจัดการเรียนรู้
4. แบบบันทึกผลการพัฒนาต่อยอด การพัฒนาและการใช้สื่อ นวัตกรรม และเทคโนโลยีทางการศึกษาในการจัดการเรียนรู้
5. แบบบันทึกการนิเทศ ติดตามการพัฒนาการใช้สื่อ นวัตกรรมและเทคโนโลยีทางการศึกษา ในการจัดการเรียนรู้
6. แผนการจัดการความรู้การพัฒนาการใช้ สื่อ นวัตกรรม และเทคโนโลยีทางการศึกษาในการจัดการเรียนรู้
7. แบบบันทึกผลการจัดกิจกรรมตามแผนการจัดการความรู้การพัฒนาการใช้ สื่อ นวัตกรรม และเทคโนโลยีทางการศึกษาในการจัดการเรียนรู้
8. แบบรายงานผลการดำเนินงานตามกระบวนการในการส่งเสริมและพัฒนาพัฒนาการใช้ สื่อ นวัตกรรม และเทคโนโลยีทางการศึกษาในการจัดการเรียนรู้

## 8. เอกสารอ้างอิง

- 8.1 พระราชบัญญัติการศึกษาแห่งชาติ พ.ศ. 2542 และที่แก้ไขเพิ่มเติม
- 8.2 เอกสารที่เกี่ยวข้องกับ สื่อ นวัตกรรม และเทคโนโลยีทางการศึกษา

9. แบบฟอร์มสรุปมาตรฐานงาน

ชื่องาน (กระบวนงาน) ศึกษาค้นคว้า วิเคราะห์ วิจัย การพัฒนาสื่อ นวัตกรรมและเทคโนโลยีทางการศึกษา ของกลุ่มนิเทศติดตามและประเมินผลการจัดการศึกษา สำนักงาน (กระบวนงาน) ศึกษาค้นคว้า วิเคราะห์ วิจัย การพัฒนาสื่อ นวัตกรรมและเทคโนโลยีทางการศึกษา สำนักงานเขตพื้นที่การศึกษา สำนักงานเขตพื้นที่การศึกษา กลุ่มนิเทศติดตามและประเมินผลการจัดการศึกษา : .....	วัตถุประสงค์ของ
<p>วัตถุประสงค์ 1. เพื่อใช้เป็นแนวทางในการปฏิบัติงาน ศึกษาค้นคว้า วิเคราะห์ วิจัย การพัฒนาสื่อ นวัตกรรมและเทคโนโลยีทางการศึกษา ในสำนักงานเขตพื้นที่การศึกษา ให้มีประสิทธิภาพ 2. เพื่อพัฒนาระบบการปฏิบัติงานในการศึกษา ค้นคว้า วิเคราะห์ วิจัย พัฒนาสื่อ นวัตกรรมและเทคโนโลยีทางการศึกษา ในสำนักงานเขตพื้นที่การศึกษาให้มีประสิทธิภาพและสามารถดำเนินการบรรลุตามเป้าหมาย 3. เพื่อใช้เป็นแนวทางในการดำเนินการนิเทศ ติดตาม และประเมินผล ในการศึกษา ค้นคว้า วิเคราะห์ วิจัย การพัฒนา สื่อ ทั้งในสำนักงานเขตพื้นที่การศึกษาและสถานศึกษาในสังกัด</p>	<p>ผู้รับผิดชอบ กลุ่มนิเทศฯ</p>
<p>วัตถุประสงค์ 2. เพื่อใช้ประเมินผล การจัดการเรียนรู้นวัตกรรม และเทคโนโลยีทางการศึกษา</p>	<p>ผู้รับผิดชอบ กลุ่มนิเทศฯ</p>
<p>วัตถุประสงค์ 3. เพื่อใช้ประเมินผล การจัดการเรียนรู้นวัตกรรม และเทคโนโลยีทางการศึกษา</p>	<p>ผู้รับผิดชอบ กลุ่มนิเทศฯ</p>
<p>วัตถุประสงค์ 4. เพื่อใช้ประเมินผล การจัดการเรียนรู้นวัตกรรม และเทคโนโลยีทางการศึกษา</p>	<p>ผู้รับผิดชอบ กลุ่มนิเทศฯ</p>
<p>วัตถุประสงค์ 5. เพื่อใช้ประเมินผล การจัดการเรียนรู้นวัตกรรม และเทคโนโลยีทางการศึกษา</p>	<p>ผู้รับผิดชอบ กลุ่มนิเทศฯ</p>
<p>วัตถุประสงค์ 6. เพื่อใช้ประเมินผล การจัดการเรียนรู้นวัตกรรม และเทคโนโลยีทางการศึกษา</p>	<p>ผู้รับผิดชอบ กลุ่มนิเทศฯ</p>
<p>วัตถุประสงค์ 7. เพื่อใช้ประเมินผล การจัดการเรียนรู้นวัตกรรม และเทคโนโลยีทางการศึกษา</p>	<p>ผู้รับผิดชอบ กลุ่มนิเทศฯ</p>
<p>วัตถุประสงค์ 8. เพื่อใช้ประเมินผล การจัดการเรียนรู้นวัตกรรม และเทคโนโลยีทางการศึกษา</p>	<p>ผู้รับผิดชอบ กลุ่มนิเทศฯ</p>

คำอธิบายสัญลักษณ์ผังขั้นตอน จุดเริ่มต้นหรือสิ้นสุดกระบวนการ กิจกรรมงานหรือการปฏิบัติ การตัดสินใจ ทิศทางหรือการเคลื่อนไหวของงาน จุดเชื่อมต่อระหว่างหน้า (ถ้าไม่ภายใน 1 หน้า)

เอกสารอ้างอิง : 8.1 พระราชบัญญัติการศึกษาแห่งชาติ พ.ศ. 2542 และที่แก้ไขเพิ่มเติม 8.2 เอกสารที่เกี่ยวข้องกับ สื่อ นวัตกรรม และเทคโนโลยีทางการศึกษา





ประเภทเอกสาร : คู่มือขั้นตอนการดำเนินงาน  
ชื่อเอกสาร : งานเลขานุการคณะกรรมการติดตาม  
ตรวจสอบ ประเมินผลและนิเทศการศึกษา  
ของเขตพื้นที่การศึกษา

## 1. ชื่องาน (กระบวนงาน)

งานเลขานุการคณะกรรมการติดตาม ตรวจสอบ ประเมินผลและนิเทศการศึกษาของเขตพื้นที่การศึกษา

## 2. วัตถุประสงค์

1. เพื่อเป็นแนวทางในการปฏิบัติงาน เลขานุการคณะกรรมการติดตามตรวจสอบ ประเมินผลและนิเทศการศึกษาของเขตพื้นที่การศึกษา
2. เพื่อให้ได้รูปแบบการพัฒนางานงานเลขานุการคณะกรรมการติดตามตรวจสอบ ประเมินผลและนิเทศการศึกษา

## 3. ขอบเขตของงาน

งานเลขานุการคณะกรรมการติดตามตรวจสอบ ประเมินผลและนิเทศการศึกษาของเขตพื้นที่การศึกษา มีขอบเขต 3 ด้าน ดังนี้

1. ด้านการพัฒนาระบบข้อมูลและสารสนเทศ
2. ด้านการวางแผนการติดตาม ตรวจสอบ ประเมินผลและการนิเทศการศึกษา
3. ด้านงานติดตาม ตรวจสอบ ประเมินผลและรายงานผล

## 4. คำจำกัดความ

**งานเลขานุการ** หมายถึง งานที่ช่วยเหลือหรือให้การสนับสนุนการทำงานของคณะกรรมการติดตาม ตรวจสอบ ประเมินผลและนิเทศการศึกษาของเขตพื้นที่การศึกษา ดำเนินไปตามบทบาทอำนาจหน้าที่ตามพระราชบัญญัติระเบียบบริหารราชการกระทรวงศึกษาธิการ พ.ศ. 2546 ที่กำหนดให้มีคณะกรรมการติดตาม ตรวจสอบ ประเมินผลและนิเทศการศึกษาของเขตพื้นที่การศึกษา เพื่อทำหน้าที่ กำกับ ดูแลการบริหารจัดการศึกษาด้านวิชาการ เกี่ยวกับการศึกษา วิเคราะห์ วิจัย ติดตาม ตรวจสอบและประเมินผลการบริหารและการดำเนินการ โดยมุ่งเน้นผลสัมฤทธิ์ของหน่วยงานและสถานศึกษาในสังกัดเขตพื้นที่การศึกษา เพื่อเตรียมรับการนิเทศ ติดตามและประเมินผลจากหน่วยงานภายนอก

**คณะกรรมการติดตาม ตรวจสอบ ประเมินผลและนิเทศการศึกษาของเขตพื้นที่การศึกษา (ก.ต.ป.น.)** หมายถึง องค์กรบุคคลที่มีบทบาท อำนาจ หน้าที่ ในการบริหารงานวิชาการในระดับเขตพื้นที่การศึกษา ตามที่กฎหมายกำหนด โดยมีองค์ประกอบของคณะกรรมการ ทั้งในส่วนของเขตพื้นที่การศึกษา สถานศึกษาในสังกัด และผู้ทรงคุณวุฒิภายนอก ทำงานร่วมกับสำนักงานเขตพื้นที่การศึกษา ในการศึกษา วิเคราะห์ วิจัย นิเทศติดตามตรวจสอบและประเมินผลการบริหารและการดำเนินการ โดยมุ่งเน้นผลสัมฤทธิ์ของหน่วยงานและสถานศึกษาในสังกัดเขตพื้นที่การศึกษา เพื่อเตรียมรับการนิเทศ ติดตามตรวจสอบ และประเมินผลจากหน่วยงานภายนอก

**การติดตาม (Monitoring)** หมายถึง การศึกษาความก้าวหน้าการบริหารการจัดการและการดำเนินการของหน่วยงานและสถานศึกษาในสังกัดสำนักงานเขตพื้นที่การศึกษา

**การตรวจสอบ (Inspection)** หมายถึง การกำกับ ดูแล เพื่อปรับปรุงพัฒนาการบริหารจัดการการศึกษาและดำเนินไปตามมาตรฐานการศึกษาขั้นพื้นฐานที่กำหนดไว้

**การประเมินผล (Evaluation)** หมายถึง การตีค่าผลการบริหารจัดการศึกษา และดำเนินไปตามมาตรฐานการศึกษาขั้นพื้นฐานที่กำหนดไว้ โดยเปรียบเทียบกับเกณฑ์และเป้าหมายที่กำหนดไว้

**การนิเทศการศึกษา (Supervision)** หมายถึง ความร่วมมือระหว่างเขตพื้นที่การศึกษา และสถานศึกษาในสังกัด กับคณะกรรมการติดตาม ตรวจสอบ ประเมินผลและนิเทศการศึกษาของเขตพื้นที่การศึกษา โดยการให้คำปรึกษา แนะนำ ส่งเสริม สนับสนุนเพื่อปรับปรุงพัฒนา

## 5. ขั้นตอนการปฏิบัติงาน

### 1. การพัฒนาระบบข้อมูลและสารสนเทศ

1.1 กำหนดขอบข่ายของข้อมูลด้านวิชาการ บริหารงานบุคคล บริหารงบประมาณและบริหารทั่วไปของสำนักงานเขตพื้นที่การศึกษา โดยศึกษาจากนโยบาย แผนพัฒนาการศึกษา แผนปฏิบัติการประจำปี รายงานผลการปฏิบัติงาน จากกลุ่มต่างๆในสำนักงานเขตพื้นที่การศึกษา

1.2 รวบรวม วิเคราะห์ สังเคราะห์และจัดทำระบบข้อมูล สารสนเทศ

1.3 ตรวจสอบข้อมูลและสารสนเทศให้เป็นปัจจุบัน

1.4 รายงานผลการวิเคราะห์ สังเคราะห์ ที่เป็นข้อมูลและสารสนเทศ ต่อคณะกรรมการติดตาม ตรวจสอบ ประเมินผลและนิเทศการศึกษา ถึงจุดเด่น จุดที่ควรพัฒนาและข้อเสนอแนะ

1.5 เผยแพร่ข้อมูลเป็นเอกสารและทางเว็บไซต์ ในระบบเครือข่ายและสถานศึกษาในเขตพื้นที่การศึกษา

### 2. การวางแผนการติดตาม ตรวจสอบ ประเมินผลและการนิเทศการศึกษา

2.1 วิเคราะห์ผลการบริหารและการจัดการศึกษาในสำนักงานเขตพื้นที่การศึกษา ด้านวิชาการ บริหารงานบุคคล บริหารงบประมาณและบริหารทั่วไป ให้เห็นจุดเด่น จุดที่ควรพัฒนาและข้อเสนอแนะ

2.2 กำหนดวิสัยทัศน์ พันธกิจ เป้าหมาย กลยุทธ์ในแผนพัฒนาคุณภาพการติดตาม ตรวจสอบ ประเมินผลและการนิเทศการศึกษา

2.3 นำแผนพัฒนาคุณภาพการติดตาม ตรวจสอบ ประเมินผลและการนิเทศการศึกษา มากำหนดวิธีการ เครื่องมือในการติดตาม ตรวจสอบ ประเมินผลและนิเทศการศึกษา

3. จัดประชุมคณะกรรมการติดตาม ตรวจสอบ ประเมินผลและนิเทศการศึกษาของเขตพื้นที่การศึกษา (ก.ต.ป.น.)

3.1 นำเสนอแผนพัฒนาคุณภาพ เครื่องมือ วิธีการการติดตาม ตรวจสอบ ประเมินผลและการนิเทศ การศึกษา ต่อคณะกรรมการติดตาม ตรวจสอบ ประเมินผลและนิเทศการศึกษา

3.2 แจกแจงแผนพัฒนาคุณภาพการ เครื่องมือ วิธีการติดตาม ตรวจสอบ ประเมินผลและการนิเทศ การศึกษาให้กลุ่มต่างๆนำไปสู่การดำเนินการตามแผน

3.3 ประสานงานกับคณะกรรมการติดตาม ตรวจสอบ ประเมินผลและนิเทศการศึกษา เพื่ อดำเนินการตามแผนและแก้ไขการดำเนินงานระหว่างการปฏิบัติ

3.4 รายงานผลการดำเนินงานการพัฒนาคุณภาพการศึกษาต่อคณะกรรมการ

#### 4. การติดตาม ตรวจสอบ

4.1 ดำเนินการติดตาม ตรวจสอบ ประเมินผลและการนิเทศตามแนวทางของคณะกรรมการ การติดตาม ตรวจสอบ ประเมินผลและนิเทศการศึกษา

4.2 รวบรวม วิเคราะห์ และประมวลผลข้อมูลจากการติดตาม ตรวจสอบ ประเมินผลและการนิเทศ

4.3 จัดทำรายงานผลการติดตาม ตรวจสอบ ประเมินผลและการนิเทศ เสนอต่อคณะกรรมการ ติดตาม ตรวจสอบ ประเมินและนิเทศการศึกษา

5. เผยแพร่รายงานผลการติดตาม ตรวจสอบ ประเมินผลและการนิเทศต่อคณะกรรมการติดตาม ตรวจสอบ ประเมินผลและนิเทศการศึกษา สำนักงานเขตพื้นที่การศึกษา สถานศึกษา และหน่วยงาน ที่เกี่ยวข้อง

#### 6. Flow Chart การปฏิบัติงาน

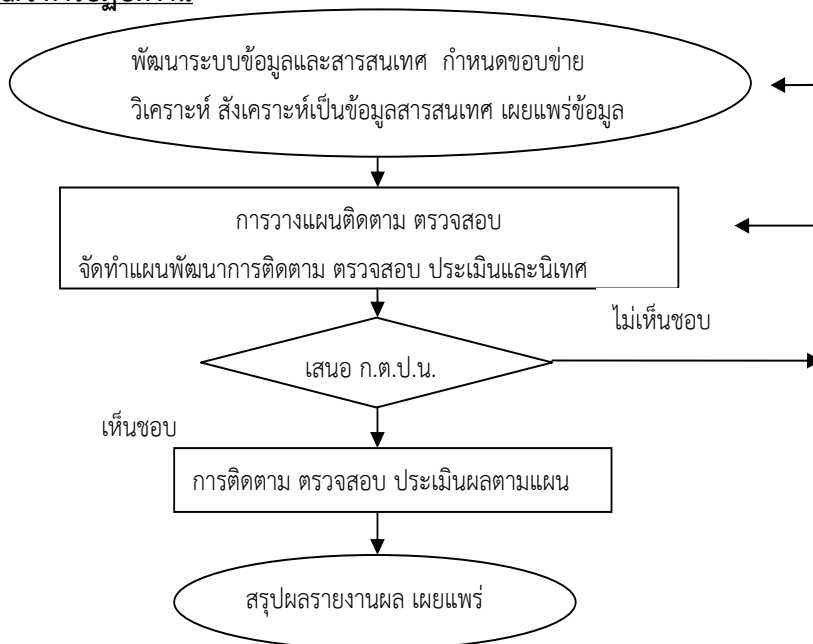

## 7. แบบฟอร์มที่ใช้

- 7.1 แบบฟอร์มเพื่อการเก็บข้อมูลด้านวิชาการ และข้อมูลที่สนับสนุนส่งเสริมการพัฒนางานด้านวิชาการ
- 7.2 ระบบการจัดทำข้อมูลและสารสนเทศด้านวิชาการ ข้อมูลที่สนับสนุนส่งเสริมการพัฒนางานด้านวิชาการ
- 7.3 ระบบการเผยแพร่ข้อมูลและสารสนเทศ
- 7.4 แผนพัฒนาคุณภาพการติดตาม ตรวจสอบ ประเมินผลและการนิเทศการศึกษา
- 7.5 หนังสือเชิญประชุมคณะกรรมการติดตาม ตรวจสอบ ประเมินผลและนิเทศการศึกษา
- 7.6 วาระการประชุมคณะกรรมการติดตาม ตรวจสอบ ประเมินผลและนิเทศการศึกษา
- 7.7 รายงานการประชุมคณะกรรมการติดตาม ตรวจสอบ ประเมินผลและนิเทศการศึกษา

## 8. เอกสาร/ หลักฐานอ้างอิง

- 8.1 พระราชบัญญัติการศึกษาแห่งชาติ พ.ศ.2542 และที่แก้ไขเพิ่มเติม
- 8.2 พระราชบัญญัติระเบียบบริหารราชการกระทรวงศึกษาธิการ พ.ศ. 2546
- 8.3 พระราชกฤษฎีกาว่าด้วยหลักเกณฑ์และการบริหารกิจการบ้านเมืองที่ดี พ.ศ. 2542
- 8.4 กฎกระทรวงกำหนดจำนวนกรรมการ หลักเกณฑ์และวิธีการได้มาคณะกรรมการติดตาม ตรวจสอบ ประเมินผลและนิเทศการศึกษา พ.ศ.2548

9. แบบฟอร์มสรุปมาตรฐานงาน

<p>ชื่องาน (กระบวนงาน) งานเลขานุการคณะกรรมการติดตาม ตรวจสอบ ประเมินและนิเทศการศึกษาระดับมัธยมศึกษา</p>	<p>สำนักงานเขตพื้นที่การศึกษา กลุ่มนิเทศติดตามและประเมินผลการจัดการศึกษา</p>	<p>รหัสเอกสาร :</p>	
<p><b>วัตถุประสงค์</b></p>			
<p>1. เพื่อเป็นแนวทางในการดำเนินงานเลขานุการคณะกรรมการติดตาม ตรวจสอบ ประเมินและนิเทศการศึกษาระดับมัธยมศึกษา</p>			
<p>2. เพื่อให้รูปแบบมาตรฐานนี้เป็นแนวทางเดียวกันและสามารถใช้เป็นเครื่องมือการปฏิบัติงานได้อย่างมีประสิทธิภาพ</p>			
<p><b>คำศัพท์</b></p>	<p><b>รายละเอียดงาน</b></p>	<p><b>เวลาดำเนินการ</b></p>	
<p>1.</p>	<p>1. การพัฒนาระบบข้อมูลและสารสนเทศที่แสดงให้เห็นจุดเด่น จุดที่ควรพัฒนาและข้อเสนอแนะ ในการบริหารจัดการศึกษาระดับเขตพื้นที่การศึกษาและสถานศึกษา</p>	<p>มีระบบข้อมูลและสารสนเทศ จุดเด่น จุดที่ควรพัฒนา ระดับเขตพื้นที่การศึกษา</p>	<p>ผู้รับผิดชอบ</p> <p>กลุ่มนิเทศฯ</p>
<p>2.</p>	<p>2. การวางแผนการติดตาม ตรวจสอบ ประเมินและ การนิเทศการศึกษา โดยกำหนดวิสัยทัศน์ พันธกิจ เป้าหมาย กลยุทธ์ในแผนพัฒนาคุณภาพการติดตาม ตรวจสอบ ประเมินผลและการนิเทศการศึกษา</p>	<p>ตลอดปี การศึกษา</p>	<p>กลุ่มนิเทศฯ</p>
<p>3.</p>	<p>3. เสนอคณะกรรมการติดตาม ตรวจสอบ ประเมินและ นิเทศการศึกษาระดับเขตพื้นที่การศึกษาให้ทราบเห็นชอบ</p>	<p>ตลอดปี การศึกษา</p>	<p>กลุ่มนิเทศฯ</p>
<p>4.</p>	<p>4. ติดตาม ตรวจสอบ ประเมินและนิเทศการศึกษา และ จัดทำรายงานผลการดำเนินงาน</p>	<p>ตลอดปี การศึกษา</p>	<p>กลุ่มนิเทศฯ</p>
<p><b>เอกสารอ้างอิง :</b></p>			
<p>1. พระราชบัญญัติการศึกษาแห่งชาติ พ.ศ. 2542 แก้ไขเพิ่มเติม พ.ศ. 2546 และที่แก้ไขเพิ่มเติม</p>			
<p>2. พระราชบัญญัติระเบียบบริหารราชการกระทรวงศึกษาธิการ พ.ศ. 2546 และที่แก้ไขเพิ่มเติม</p>			
<p>3. กฎกระทรวงกำหนดจำนวนกรรมการ หลักเกณฑ์และวิธีการได้มาคณะกรรมการติดตาม ตรวจสอบ ประเมินและนิเทศการศึกษาระดับมัธยมศึกษา พ.ศ. 2548</p>			
<p>4. พระราชกฤษฎีกาว่าด้วยหลักเกณฑ์ และการบริหารกิจการบ้านเมืองที่ดี พ.ศ. 2542</p>			



คำอธิบายสัญลักษณ์เบื้องต้น

● จุดเริ่มต้นหรือสิ้นสุดกระบวนการ

■ กิจกรรมงานหรือกระบวนการ

◀▶ การตัดสินใจ

○ จุดเชื่อมต่อระหว่างหน่วยงาน



ประเภทเอกสาร : คู่มือขั้นตอนการดำเนินงาน

ชื่อเอกสาร : ปฏิบัติงานร่วมกับหรือสนับสนุนการปฏิบัติงาน  
ของหน่วยงานอื่นที่เกี่ยวข้องหรือที่ได้รับมอบหมาย

## 1. ชื่องาน (กระบวนงาน)

ปฏิบัติงานร่วมกับหรือสนับสนุนการปฏิบัติงานของหน่วยงานอื่นที่เกี่ยวข้องหรือที่ได้รับมอบหมาย

## 2. วัตถุประสงค์

1. เพื่อเป็นแนวทางในการปฏิบัติงานร่วมกับหรือสนับสนุนการปฏิบัติงานของหน่วยงานอื่นที่เกี่ยวข้องหรือที่ได้รับมอบหมายในสำนักงานเขตพื้นที่การศึกษา

2. เพื่อเป็นแนวทางในการปฏิบัติงานร่วมกับหรือสนับสนุนการปฏิบัติงานของหน่วยงานอื่นที่เกี่ยวข้องหรือที่ได้รับมอบหมายนอกสำนักงานเขตพื้นที่การศึกษา

## 3. ขอบเขตของงาน

เป็นคู่มือที่ใช้สำหรับการปฏิบัติงานร่วมกับหรือสนับสนุนการปฏิบัติงานของหน่วยงานอื่นที่เกี่ยวข้องหรือที่ได้รับมอบหมาย ใน 2 ด้าน คือ

1. การปฏิบัติงานร่วมกับหรือสนับสนุนการปฏิบัติงานของหน่วยงานอื่นที่เกี่ยวข้องหรือที่ได้รับมอบหมายในสำนักงานเขตพื้นที่การศึกษา

2. เพื่อเป็นแนวทางในการปฏิบัติงานร่วมกับหรือสนับสนุนการปฏิบัติงานของหน่วยงานอื่นที่เกี่ยวข้องหรือที่ได้รับมอบหมายนอกสำนักงานเขตพื้นที่การศึกษา

## 4. คำจำกัดความ

**ปฏิบัติงานร่วมกับหรือสนับสนุนการปฏิบัติงานของหน่วยงานอื่น** หมายถึง การทำงานร่วมกับหน่วยงานอื่นหรือสนับสนุนการปฏิบัติงานของหน่วยงานอื่นทั้งภายในและภายนอกสำนักงานเขตพื้นที่การศึกษา

**หน่วยงานภายใน** หมายถึง ส่วนราชการต่าง ๆ ในสำนักงานเขตพื้นที่การศึกษา

**หน่วยงานภายนอก** หมายถึง หน่วยงานอื่น ๆ ที่นอกเหนือจากส่วนราชการในสำนักงานเขตพื้นที่การศึกษา

## 5. ขั้นตอนการปฏิบัติงาน

1. การปฏิบัติงานร่วมกับหรือสนับสนุนการปฏิบัติงาน ของส่วนราชการในสำนักงานเขตพื้นที่การศึกษา

1.1 ศึกษา วิเคราะห์ภารกิจ และบทบาทอำนาจหน้าที่ของหน่วยงานในสำนักงานเขตพื้นที่การศึกษา เพื่อหาแนวทางปฏิบัติงานร่วมกัน

1.2 เสนอแนวทางการปฏิบัติงานเพื่อให้ผู้มีอำนาจพิจารณาตัดสินใจ

1.3 ประสาน ส่งเสริม สนับสนุนและปฏิบัติงานร่วมกับหรือสนับสนุนหน่วยงานอื่นภายในสำนักงานเขตพื้นที่การศึกษาตามที่ได้รับมอบหมาย

1.4 ติดตามประเมินผล สรุปและรายงานผลการปฏิบัติของหน่วยงานภายในสำนักงานเขตพื้นที่การศึกษา รวมทั้งเผยแพร่ผลงานต่อหน่วยงานที่เกี่ยวข้อง



2. การปฏิบัติงานร่วมกับหรือสนับสนุนการปฏิบัติงาน ของส่วนราชการนอกสำนักงานเขตพื้นที่ การศึกษา

2.1 ศึกษา วิเคราะห์ภารกิจ และบทบาทอำนาจหน้าที่ของหน่วยงานนอกสำนักงานเขตพื้นที่ การศึกษา เพื่อหาแนวทางปฏิบัติงานร่วมกัน

2.2 เสนอแนวทางการปฏิบัติงานเพื่อให้ผู้มีอำนาจพิจารณาตัดสินใจ

2.3 ประสาน ส่งเสริม สนับสนุนและปฏิบัติงานร่วมกับหรือสนับสนุนหน่วยงานอื่นภายนอก สำนักงานเขตพื้นที่การศึกษาตามที่ได้รับมอบหมาย

2.4 ติดตามประเมินผล สรุปและรายงานผลการปฏิบัติของหน่วยงานภายนอกสำนักงานเขตพื้นที่ การศึกษา รวมทั้งเผยแพร่ผลงานต่อหน่วยงานที่เกี่ยวข้อง

## 6. Flow Chart การปฏิบัติงาน

การสนับสนุนการปฏิบัติงานในหน่วยงานที่เกี่ยวข้องใน/นอกสำนักงานเขตพื้นที่การศึกษา

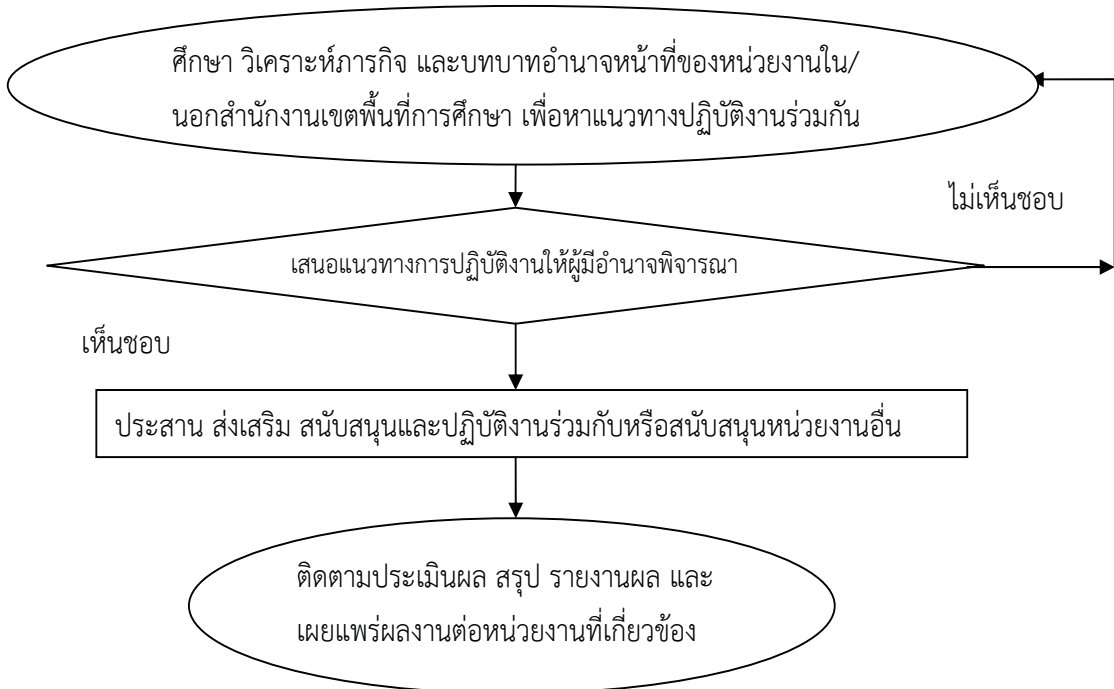

## 7. แบบฟอร์มที่ใช้

7.1 หนังสือขออนุมัติการสนับสนุนหรือทำงานร่วมกับบุคคล หน่วยงานภายในและภายนอก สำนักงานเขตพื้นที่การศึกษา

7.2 คำสั่งการสนับสนุนหรือทำงานร่วมกับบุคคล หน่วยงานภายในและภายนอกสำนักงานเขตพื้นที่การศึกษา

7.3 การสรุปผลการสนับสนุนหรือทำงานร่วมกับบุคคล หน่วยงานภายในและภายนอกสำนักงาน  
เขตพื้นที่การศึกษา

7.4 แบบรายงานสรุปผลการปฏิบัติงาน

## 8. เอกสาร / หลักฐานอ้างอิง

8.1 พระราชบัญญัติการศึกษาแห่งชาติ พ.ศ. 2542 และที่แก้ไขเพิ่มเติม

8.2 พระราชบัญญัติระเบียบบริหารราชการกระทรวงศึกษาธิการ พ.ศ. 2546 และที่แก้ไข  
เพิ่มเติม

8.3 พระราชกฤษฎีกาว่าด้วยหลักเกณฑ์และวิธีการบริหารกิจการบ้านเมืองที่ดี พ.ศ. 2546

## 9. แบบฟอร์มสรุปมาตรฐานงาน

ชื่องาน (กระบวนการ)	การปฏิบัติงานร่วมกับหรือสนับสนุนการปฏิบัติงานของหน่วยงานอื่นที่เกี่ยวข้องหรือได้รับการมอบหมาย	สำนักงานเขตพื้นที่การศึกษา กลุ่มงานเขตติดตามและประเมินผลการจัดการศึกษา	รหัสเอกสาร : .....	
วัตถุประสงค์ 1. เพื่อเป็นแนวทางในการปฏิบัติงานร่วมกับหรือสนับสนุนการปฏิบัติงานของหน่วยงานอื่นที่เกี่ยวข้องหรือที่ได้รับมอบหมายในสำนักงานเขตพื้นที่การศึกษา 2. เพื่อเป็นแนวทางในการปฏิบัติงานร่วมกับหรือสนับสนุนการปฏิบัติงานของหน่วยงานอื่นที่เกี่ยวข้องหรือที่ได้รับมอบหมายนอกสำนักงานเขตพื้นที่การศึกษา	<pre> graph TD     A([ศึกษา วิเคราะห์ภารกิจ และบทบาทอำนาจหน้าที่ของหน่วยงานที่เกี่ยวข้องร่วมกัน]) --&gt; B{เสนอแนวทางการปฏิบัติงานที่มีอำนาจพิจารณา}     B --&gt; C([ประสาน ส่งเสริม สนับสนุนและปฏิบัติงานร่วมกับหรือสนับสนุนหน่วยงานอื่นในสำนักงานเขตพื้นที่การศึกษาตามที่ได้รับมอบหมาย])     B --&gt; D([เห็นชอบ])     D --&gt; C     </pre>	<p><b>ผู้รับผิดชอบ</b></p> <p>กลุ่มเนิเทศฯ</p>		
ลำดับที่	<p><b>รายละเอียดงาน</b></p> <p>1. ศึกษา วิเคราะห์ภารกิจ และบทบาทอำนาจหน้าที่ของหน่วยงานใน/นอกสำนักงานเขตพื้นที่การศึกษา เพื่อหาแนวทางปฏิบัติงานร่วมกัน</p> <p>2. เสนอแนวทางการปฏิบัติงานเพื่อให้ผู้อำนวยการพิจารณาตัดสินใจ</p> <p>3. ประสาน ส่งเสริม สนับสนุนและปฏิบัติงานร่วมกับหรือสนับสนุนหน่วยงานอื่นในสำนักงานเขตพื้นที่การศึกษาตามที่ได้รับมอบหมาย</p> <p>4. ติดตามประเมินผล สรุปและรายงานผลการปฏิบัติงานของหน่วยงานในสำนักงานเขตพื้นที่การศึกษา รวมทั้งเผยแพร่ผลงานต่อหน่วยงานที่เกี่ยวข้อง</p>	<p><b>เวลาดำเนินการ</b></p> <p>ทุกครั้งที่มีการประสานงาน</p> <p>ทุกครั้งที่มีการปฏิบัติงาน</p> <p>ทุกครั้งที่มีการประสานงาน</p>	<p><b>มาตรฐานคุณภาพงาน</b></p> <p>บุคลากรมีความรู้ความเข้าใจ สามารถวิเคราะห์งาน ภารกิจได้ถูกต้องเหมาะสม</p> <p>ดำเนินการได้รวดเร็วทันเวลา</p> <p>สามารถปฏิบัติงานให้ความร่วมมือ จนบรรลุวัตถุประสงค์ เป้าหมาย</p> <p>มีการรายงานผลแก่ผู้เกี่ยวข้อง ที่เป็นปัจจุบัน</p>	<p><b>ผู้รับผิดชอบ</b></p> <p>กลุ่มเนิเทศฯ</p>
เอกสารอ้างอิง :	<p>1. พระราชบัญญัติการศึกษาแห่งชาติ พ.ศ. 2542 และที่แก้ไขเพิ่มเติม</p> <p>2. พระราชบัญญัติระเบียบบริหารราชการกระทรวงศึกษาธิการ พ.ศ. 2546 และที่แก้ไขเพิ่มเติม</p> <p>3. พระราชกฤษฎีกาว่าด้วยหลักเกณฑ์และวิธีการบริหารกิจการบ้านเมืองที่ดี พ.ศ. 2546</p>			

## บรรณานุกรม

- กระทรวงศึกษาธิการ. **หลักสูตรแกนกลางการศึกษาขั้นพื้นฐาน พ.ศ. 2551**. กรุงเทพมหานคร: โรงพิมพ์  
คุรุสภาลาดพร้าว, 2551.
- กระทรวงศึกษาธิการ. **กฎกระทรวงว่าด้วยระบบ หลักเกณฑ์ และวิธีการประกันคุณภาพการศึกษา  
พ.ศ. 2553**. ราชกิจจานุเบกษา เล่ม 127 ตอนที่ 23 ก.
- ชัยนต์ วรรณะภูติ . **ทิศทางการพัฒนาเครือข่ายการเรียนรู้ : แนวทางการวิจัยด้านเครือข่ายการเรียนรู้**.  
(เอกสารวิชาการ) เชียงใหม่ สถาบันวิจัยสังคม มหาวิทยาลัยเชียงใหม่. (ม.ป.ป.).
- นินสา ชูโต. **การประเมินโครงการ**. กรุงเทพมหานคร : ธรรมศาสตร์การพิมพ์. 2527.
- ภรณ์ กীরติบุตร. **การประสานงานระหว่างองค์กร**. โอเดียนสโตร์, กรุงเทพฯ : 2522.
- ธงชัย สันติวงษ์. **องค์กรและการจัดการทันสมัยยุคโลกาภิวัตน์**. กรุงเทพฯ : ไทยวัฒนาพานิช , 2540.
- สังัด อุทรานันท์. **การสังเคราะห์งานวิจัยทางการนิเทศการศึกษาในประเทศไทย**. กรุงเทพฯ :  
โรงพิมพ์และทำปกเจริญผล, 2533.
- สำนักงานคณะกรรมการการประถมศึกษาแห่งชาติ. **แนวทางการประกันคุณภาพการศึกษา**.  
บริษัท พิมพ์ดี จำกัด, 2541.
- สำนักงานคณะกรรมการการศึกษาขั้นพื้นฐาน. **แนวดำเนินการของคณะกรรมการติดตาม ตรวจสอบ  
ประเมินและนิเทศการศึกษาของสำนักงานเขตพื้นที่การศึกษา**. กรุงเทพมหานคร: โรงพิมพ์  
ชุมนุมสหกรณ์การเกษตรแห่งประเทศไทย, 2551
- สำนักนายกรัฐมนตรี. **พระราชบัญญัติการศึกษาแห่งชาติ ฉบับที่ 2 (พ.ศ. 2545)**. 2545.
- สำนักนายกรัฐมนตรี. **ประกาศกระทรวงศึกษาธิการ เรื่อง การแบ่งส่วนราชการภายในสำนักงานเขต  
พื้นที่การศึกษาประถมศึกษาและมัธยมศึกษา พ.ศ. 2553**. 2553.